Увеличено производство вакцины «КовиВак»
ЗАГС проведет юридические консультации
Кубок поселения по настольному теннису
ТЕЛЕГИД 9-10 ОКТЯБРЯ
Дворец культуры открыл новый сезон

важно 2 | актуально 3 | наш город 4 | 6 | калейдоскоп 8

МОСКОВСКИЙ сегодня

№ 37 (256)
09.10.2021

Информационно-аналитическая газета поселения Московский в городе Москве

Работают спасатели

30 сентября в школе №2065 прошли показные пожарно-тактические учения

Учения в школе прошли по плану

Некоторые очевидцы приняли учения за настоящий пожар

При возгорании нужно действовать быстро

Звук сирены, дым, пожарные машины, спасатели вытаскивают людей из окон. Здесь все как на настоящем происшествии, но причин для паники нет. Ситуация под контролем, ведь учения в 3-м микрорайоне Московского проходят по запланированному сценарию.

По задумке, в системе электроснабжения произошел сбой и загорелось школьное оборудование на третьем этаже здания. На место прибыли пожарно-спасательные и медицинские подразделения. На территории школы был развернут штаб тушения пожара, модуль для оказания первой помощи пострадавшим, а также психологической помощи. Пожарные провели разведку, установили точку возгорания и приступили к выполнению задач по предназначению.

«Такие показные пожарно-тактические учения очень важны как для учителей и школьников, так и для самих спасателей. Ведь в момент обучения пожарные отрабатывают механизмы действий в случае реального пожара в школе, оттачивают лучшие комбинации по эвакуации людей конкретно в этом здании», – поясняет заместитель начальника службы пожаротушения и проведения аварийно-спасательных работ № 2 ГКУ «ПСЦ» Геннадий Шагин.

На площадке школы было 17 единиц техники

Важной задачей является сохранение спокойствия при громких звуках сирены, машин и при виде огня с дымом. Именно поэтому учения всегда проходят масштабно и натурально, таким образом школьники учатся слаженно действовать в сложных ситуациях, поясняют спасатели.

Во время учений с крыши школы были эвакуированы дети. Их спускали с помощью тросов и подъемных кранов. Одна из девочек была эвакуирована прямо из окна третьего этажа. Конечно же, это были не настоящие учащиеся школы №2065, а студенты-волонтеры, которые уже не первый год сотрудничают с пожарными в таких мероприятиях и знают, как себя вести и что делать.

«Мы уже три года участвуем в таких учениях. И в работе спасателей всегда уверены, поэтому не страшно спускаться даже с высоких зданий», – делится своими впечатлениями «спасенная» Марина Набиева.

Всего на площадке у школы было 17 единиц техники: пожарные автоцистерны, автоматические пожарные лестницы, скорая помощь, мотоциклы.

Такие масштабные учения с техникой и спасательными службами в школе прошли впервые. А вот учебные эвакуации, по словам заместителя директора школы №2065 Сергея Тимошенко, проходят стабильно два раза в год: весной и осенью.

Марина ТУМАНОВА
Фото Виктора ХАБАРОВА

На страже порядка

Участковый пункт полиции №5 открылся в микрорайоне Град Московский на улице Радужной, дом 29.

Торжественное открытие участкового пункта полиции на улице Радужной состоялось 30 сентября. В нем расположились участковый уполномоченный, народная дружина и общественный пункт охраны порядка.

На открытие приехали депутат Московской городской Думы Александр Козлов, председатель Общественного совета при ГУ МВД России по г. Москве Татьяна Косаревич, заместитель префекта ТиНАО Александр Благов, а также представители администрации поселения Московский.

«Подобные центры, центры профилактики, очень важны, особенно для новых микрорайонов», – отметила Татьяна Косаревич.

Напомним, что это уже четвертый опорный пункт полиции, открытый в Московском при поддержке администрации и Совета депутатов поселения. Как сообщили в администрации Московского, также планируется открытие пункта охраны порядка с размещением участковых на территории жилого комплекса «Саларьево Парк».

Более подробную информацию о работе пункта полиции на улице Радужной в микрорайоне Град Московский можно получить по телефону: +7 (999) 010-77-22.

Марина ТУМАНОВА
Фото Виктора ХАБАРОВА

На открытие пункта полиции приехал депутат Мосгордумы Александр Козлов (справа)

Программы стимулирования вакцинации в Москве будут продолжены

Москва продолжит стимулировать вакцинацию населения, в частности планируется вернуться к практике проведения розыгрыша ценных призов среди тех, кто сделал прививку.

Москва стала одним из первых регионов страны, где ввели обязательную вакцинацию для работников сферы услуг. Двумя компонентами вакцины сейчас привились 67 процентов работников сферы услуг, одним компонентом – 73 процента. Также вакцинировано (двумя компонентами) более 80 процентов работников сферы образования и здравоохранения.

«Тем не менее мы видим и дополнительные возможности для увеличения объемов вакцинации. Поэтому всегда стимулировали этот процесс: в частности, проводили лотереи среди вакцинированных, где разыгрывали в том числе и машины. В ближайшее время, наверное, снова вернемся к этой практике. Она показала хорошие результаты и интерес населения, потому что разыгрываются не только денежные призы, но и такие серьезные вещи, как квартиры. Мы постараемся сделать это системой», – уточнил Сергей Собянин.

Также в Москве стимулируют делать прививку горожан старшего возраста. Они могут получить подарочные наборы «С заботой о здоровье» после получения обоих компонентов вакцины, а также после ревакцинации. По словам мэра, пожилые люди больше других подвержены заболеваемости, в том числе в тяжелой форме.

Как и в других регионах страны, в столице растет заболеваемость COVID-19. При этом показатели выявляемости и госпитализации в два раза ниже пиковых значений.

«Ситуация с ковидом не может не внушать тревогу: мы видим очевидный осенний рост заболеваемости. В Москве пока показатели в два раза ниже пиковых значений, тем не менее только за последнюю неделю рост заболеваемости составил порядка 30 процентов и рост госпитализаций больше 20 процентов, что говорит об отрицательной динамике в ситуации с коронавирусом», – подчеркнул Сергей Собянин.

По материалам mos.ru

ДОБРОЕ ДЕЛО

Чистота леса зависит от каждого

19 мешков мусора собрали в лесополосе 1-го микрорайона и вблизи улицы Никитина в рамках субботника, прошедшего 4 октября.

Активистам удалось очистить лесополосу от мусора

К ребятам из Молодежной палаты присоединились и школьники

Члены Молодежной палаты, ученики школы №2120 и активисты движения #МОСКОВСКИЙНАЗОЖ вышли на уборку территории 4 октября. Территорию леса в районе улицы Никитина выбрали неспроста. Именно там, рядом с детской площадкой, местные жители облюбовали лесную поляну для приготовления шашлыков.

– Я считаю, что каждый человек должен в первую очередь начинать с себя, обращать внимание на то, не засоряет ли он сам природу. Я неоднократно выхожу со своими друзьями и коллегами из Молодежной палаты на субботники, потому что понимаю, насколько это важно. Вот, вы можете посмотреть – всего час работы, а у нас уже два десятка мешков с мусором собрано, – рассказала член Молодежной палаты Дарья Пузанова.

Весь мусор, который собрали в рамках субботника, увезли специальные службы, об этом организаторы договорились заранее.

Подобные акции в Московском, по словам активистов, проходят часто. Следите за анонсами в газете и на сайте администрации поселения Московский.

Марина ТУМАНОВА
Фото автора

МЕДИЦИНА

Увеличили производство «КовиВака»

В Центре им М.П. Чумакова завершилась масштабная модернизация производства.

Специалисты запустили в работу два новых тонных реактора, которые позволят увеличить производство вакцины от новой коронавирусной инфекции «КовиВак» минимум в 2,5 раза.

«Два дополнительных реактора – большое укрепление наших производственных мощностей. За кратчайшие сроки нужно было установить эти технологически сложные машины и научиться на них работать. И мы это сделали за месяц, при этом производство практически не останавливалось», – рассказал генеральный директор Центра им. М.П. Чумакова Айдар Ишмухаметов.

На данный момент в гражданский оборот выпущено уже 1,5 миллиона доз «КовиВака». Благодаря расширению производства, эта вакцина станет более доступной для россиян.

Между тем в России последние несколько дней регистрируется подъем заболеваемости COVID-19. 27 сентября в стране было более 22 тысяч заболевших, это максимальный показатель с начала августа. Роспотребнадзор заявил о росте заболеваемости коронавирусом в 36 регионах РФ, в том числе и в Москве.

Светлана ГАВРИЛОВА
Фото Дарьи СОКОЛОВОЙ

Модернизация оборудования позволит увеличить производство вакцины в 2,5 раза

ГОРОДСКАЯ СРЕДА

На главной площади отключили фонтан

Фонтан у ДК будет ждать следующего жаркого сезона

1 октября в столице официально завершился сезон работы фонтанов. На «зимнюю спячку» ушел и пешеходный фонтан на главной площади Московского.

Светомузыкальный фонтан перед Дворцом культуры «Московский» отключили на зимний период. В ближайшее время специалисты приступят к проведению мероприятий по его консервации.

– На следующей неделе специалисты проведут консервацию фонтана: сольют воду, промоют механизм от мусора, после чего накроют фонтан специальным настилом, в целях исключения попадания сора и снега в систему сбора воды фонтана, – рассказал главный специалист отдела по благоустройству и содержанию территории Александр Нарольский.

Фонтаны отключают единовременно по всему городу в связи с понижением температуры. В законсервированном состоянии конструкции будут ждать наступления весны. Возобновление работы фонтанов в Москве, как правило, происходит в начале мая.

Анастасия КИБАНОВА
Фото Виктора ХАБАРОВА

ПРОФИЛАКТИКА

«Привит – значит защищен»

Жители Московского могут бесплатно защитить от бешенства своих домашних питомцев. Корреспонденты «МС» посетили мобильные пункты вакцинации животных и узнали, почему так важно вовремя сделать прививку.

Для пятилетнего Мартина это первая в жизни прививка

Кот Мартин напуган. В этом году ему впервые за все пять лет жизни поставили укол против бешенства. Пара минут страха, зато теперь может гулять с другими животными. Хозяйка Динара Неутроева признается: организация выездного спецавтомобиля ветеринарной помощи в нашем поселении – удобная возможность для жителей защитить своего питомца.

– Мы раньше ни разу не вакцинировались, потому что Мартин сидел дома, а сейчас необходимо: планируем вывозить на дачу. Без прививки это опасно, – рассказывает Динара. – Мобильный пункт – это очень удобно: вышел из дома, сделал укольчик – и все.

Сначала за прививающихся животных становится немного страшно: котика вытаскивают из переноски, и ветеринар достает шприц с огромной иглой…

– Вакцина ставится в холку, питомец укол чувствует, но ему не больно, – успокаивает ветеринар Виктор Аборин. – После прививки допускается повышение температуры, легкое угнетение, небольшой отек в месте введения вакцины, который проходит без вмешательства специалистов в течение суток.

По словам ветеринара, ставить вакцину от бешенства раз в год животным просто необходимо.

– Если питомец контактирует с окружающей средой и с другими животными, то это обязательная процедура, ведь привит – значит защищен. Бешенство является антропозоонозным – общим как для животных, так и для человека, – добавляет Виктор Аборин. – При появлении клинических признаков болезнь уже неизлечима, а смерть наступает в течение 10 суток.

Основная прививочная кампания против бешенства проходит весной, однако специалисты мобильного пункта на вакцинацию выезжают и весной, и осенью. В следующий раз домашних питомцев можно будет бесплатно привить 11 октября в деревне Лапшинка и 12 октября в деревне Саларьево с 13:00 до 15:00. Также бесплатно привить домашнего любимца жители могут в ветеринарном участке «Саларьево», по адресу: д. Саларьево, ул. Картмазовская, уч. 4, ежедневно с 9:00 до 21:00.

Анастасия КИБАНОВА
Фото Виктора ХАБАРОВА

ПРОИШЕСТВИЕ

Улететь нельзя остаться

В аэропорту Внуково иностранец залез под купол, а житель Армении сбежал от депортации.

Два дня подряд на минувшей неделе в аэропорту Внуково происходили события, не уступающие голливудским боевикам. 29 сентября спасателям пришлось снимать иностранного пассажира, вскарабкавшегося под самый потолок здания, а на следующий день от конвойных на такси сбежал 50-летний гражданин Армении.

Спасателям удалось «поймать» испанца

Один иностранец очень хотел улететь домой…

Вечером 29 сентября в терминале «А» международного аэропорта Внуково иностранец (по данным одних изданий – испанец, согласно другим – кубинец) по металлическим конструкциям забрался на высоту 30 метров, под самый купол здания. На уговоры полиции и психологов спуститься «человек-паук» не реагировал, угрожая спрыгнуть.

Спасателям понадобилось несколько часов, чтобы поймать убегающего от них по потолочным балкам «каскадера» и спустить его вниз на альпинистском снаряжении. Мужчину, находившегося в состоянии алкогольного опьянения, госпитализировали.

Вниз мужчину спускали на альпинистском снаряжении

По предварительной информации, до инцидента иностранец провел в аэропорту Внуково трое суток – свой билет на 3 октября он не смог обменять на более раннюю дату.

…а другой предпочел остаться в России

На следующий день, 30 сентября, во Внукове снова произошел инцидент с иностранцем – на этот раз гражданином ближнего зарубежья. Мужчина, которого должны были депортировать в Армению, удрал от конвоира буквально перед посадкой в самолет.

Как сообщают открытые источники, двоих мужчин, 50 и 58 лет, ранее судимых за кражу, повезли сдавать тест на коронавирус перед депортацией в Ереван. В это время рядом с терминалом «Д» в аэропорту их ожидал сообщник на такси. 50-летний депортируемый вырвался от конвоира и запрыгнул в салон «шкоды». Полицейский пытался остановить беглеца, но водитель автомобиля сбил конвоира и протащил его несколько метров на капоте. Сотрудник конвойной службы попал с травмами в больницу.

Сейчас сбежавшего от депортации мужчину разыскивает полиция. Как сообщили в пресс-службе столичного Следственного комитета, в отношении него возбуждено уголовное дело по статье «Применение насилия в отношении представителя власти». Так что перспективы остаться в России надолго для него стали вполне реальными.

Эльвира ЯКУПОВА
Фото пресс-службы Департамента ГОЧСиПБ

ЗАКОН

В ЗАГС за консультацией

В Новомосковском отделе ЗАГС можно будет получить бесплатную юридическую консультацию. Об этом рассказала начальник отдела Юлия Мареичева.

– К нам часто обращаются люди не только по семейным и гражданским вопросам, но и по трудовому, жилищному, наследственному праву и так далее. Круг вопросов очень широкий! Все актуальнее становится получить не только документ, но и юридическую консультацию. Видя этот запрос населения, мы решили проводить дни юридической помощи жителям Новомосковского округа. Для этого будем приглашать практикующего юриста с большим опытом работы в судах и других инстанциях. Предварительная запись на консультацию не нужна, – рассказала Юлия Ивановна.

Ближайшие консультации будут проводиться 12 и 19 октября с 17:00 до 20:00. Адрес Новомосковского отдела ЗАГС: г. Московский, 3-й мкр-н, д. 11.

Светлана ГАВРИЛОВА

ДОКУМЕНТЫ

Новые услуги МФЦ

В Центре «Мои документы» Московского стали доступны новые услуги ЗАГС. Об этом сообщает официальный портал мэра и правительства Москвы.

«Заключить брак в неторжественной обстановке, получить повторные документы органов ЗАГС, а также ряд других услуг теперь можно в 87 столичных центрах госуслуг», – говорится в сообщении.

В центре «Мои документы» в 3-м микрорайоне теперь доступны следующие услуги:

- регистрация заключения и расторжения брака;
- выдача повторных свидетельств и справок о государственной регистрации актов гражданского состояния, составленных на территории РФ (в том числе на несовершеннолетних детей);
- внесение исправлений и изменений в записи актов гражданского состояния (например, в свидетельство о рождении);

Теперь в МФЦ можно зарегистрировать брак

- регистрация рождения и смерти по заявлению юридического лица, а также по решению суда.

Уточнить условия предоставления услуг можно по телефону единой справочной службы города Москвы: +7 (495) 777-77-77. Центр «Мои документы» поселения Московский находится по адресу: г. Московский, 3-й микрорайон, дом 21.

Дарья СОКОЛОВА
Фото Виктора ХАБАРОВА

МОСКОВСКИЙ сегодня

ПРАЗДНИК

Вперед за хорошим настроением!

В Московском отметили Международный день пожилых людей

Концерты Владимира Роя всегда собирают полные залы

Принять участие в спортивных состязаниях жителям поселения предложил Центр Спорта «Московский».

На спортивном празднике «Мои года – мое богатство!» в ФСК за звание победителей в шахматах, шашках, дартсе, жульбаке и в стрельбе из электронного оружия поборолись 57 человек старшего возраста.

Зоя Фролова на соревнованиях заняла второе место в игре жульбак, а еще два третьих – в дартсе и стрельбе из электронного оружия.

– В таком мероприятии я участвую впервые. Как только мне дети о нем рассказали, без раздумий решила – приеду, – рассказывает Зоя Михайловна. – Эмоций – море! Я никак не ожидала, что одержу победу, а тем более, столько раз, – добавила участница.

Ее подруга, жительница Московского Мария Аюгина, на соревнованиях тоже отличилась: заняла первое место в дартсе и третье в жульбаке. Мария вместе с мужем Николаем часто принимают участие в спортивных соревнованиях Московского.

– Мы семья спортивная, – смеется Мария. – Моему мужу даже жульбак друзья подарили на день рождения. Теперь мы дома тренируемся и соревнуемся. Правда, Николай всегда побеждает.

Три медали и кубок выиграл еще один пенсионер нашего поселения – Владимир Габриелянс. Мужчина раньше работал инструктором по водному туризму, поэтому со спортом идет по жизни.

– Больше всего эмоций я получаю от дартса: попадаешь в перемычку умножения на три, в груди все взрывается, когда в ноль – тоже, – делится пенсионер. – Спорт дарит отличное настроение!

А во Дворце культуры «Московский» прошел сольный концерт Владимира Роя.

Здоровья и хорошего настроения перед концертом пожелал зрителям и депутат Совета депутатов поселения Московский Андрей Долгодворов. В исполнении Владимира Роя в этот день прозвучали песни на стихи Сергея Есенина, классические романсы и другие лирические произведения. Выступление было встречено теплыми аплодисментами.

Анастасия КИБАНОВА
Фото автора и Алексея ЗЕЛЕНИНА

На праздник в ДК пришел депутат Совета депутатов Московского Андрей Долгодворов

Зоя Фролова завоевала сразу три награды

Дартс – одна из самых популярных игр на спортивных состязаниях

Игра в шашки и шахматы помогает защитить мозг от старения

КОНЦЕРТ

А любовь все живет

В ДК «Московский» прошел концерт «Отцвели уж давно хризантемы...».

Участники хора называют пение секретом своего долголетия

Выступление академического хора «С песней по жизни» стало уже традиционным и любимым для жителей поселения. Коллектив радует зрителей душевными песнями и красочными нарядами практически каждый месяц. Что ни выступление – новая программа.

В этот раз хор под руководством Людмилы Пятых исполнил классические романсы Николая Зубова, Бориса Прозоровского, Андрея Петрова и других композиторов. Нотку романтики добавили и поэтические выступления.

«Наш коллектив – это не просто хор, это сплоченная компания единомышленников и друзей. Каждое выступление для нас – это как маленькая жизнь, и именно в эти моменты мы и заряжаемся жизненной силой. Ведь мало кто задумывается, но пение оздоравливает, так как активно работает диафрагма в этот момент. А уж про то, что на сцене забывается возраст и душа молодится – можно говорить бесконечно», – уверяет руководитель хора Людмила Пятых.

Марина ТУМАНОВА
Фото Алексея ЗЕЛЕНИНА

СПОРТ

Разыграли кубок

В спортшколе Московского впервые прошел Кубок поселения Московский по настольному теннису среди детей. На нем определили лучших игроков среди мальчиков и девочек в трех возрастных категориях: 10–12, 13–15 и 16–17 лет, а также самую сильную в настольном теннисе школу Московского по сумме баллов, набранных ее учениками на турнире.

Недавно в спортшколу закупили профессиональные столы для настольного тенниса. На таких играют спортсмены на чемпионатах России по этому виду спорта. Состязание проходило одновременно на шести столах по круговой системе: каждый ребенок сыграл с каждым в своей возрастной группе, а первое, второе и третье места определились по сумме набранных очков.

– Нам учитель физкультуры предложила поучаствовать в соревновании, и мы согласились, так как с первого класса играем в настольный теннис, – рассказали подружки-одноклассницы Диляра Мусаева и Фатима Давлатова.

– Мы пробовали ходить на танцы, легкую атлетику, но получалось не очень хорошо. А вот в настольном теннисе успехов больше. У нас в школе в коридоре стоит теннисный стол. Мы почти на каждой переменке тренируемся.

Ребята готовятся к окружным соревнованиям

– А я играю просто для души. У меня прямо во дворе стоит теннисный стол. Теннис хорошо прокачивает точность, и для здоровья много двигаться полезно, – рассказал участник соревнований Лев Зубковский.

Настольный теннис – очень доступный вид спорта. Наверное, каждый хоть раз брал в руки ракетку и пробовал отбивать мяч через сетку на столе.

– Все в детстве играли. Раньше столы были в каждом дворе, да и сейчас в Московском их немало. Часто родители учат играть своих детей, а те потом – своих детей. Это спорт на все времена, – говорит тренер Центра Спорта «Московский» Геннадий Луценко. – С сентября у нас работает секция по настольному теннису. В ней дети могут попробовать себя в этом виде спорта. В рамках Спартакиады проводятся соревнования между поселениями Новой Москвы, и нам в Московском нужно подготовить своих ребят для участия в них. Мы впервые проводим Кубок поселения по настольному теннису среди детей, но надеемся, он станет регулярным.

В итоге все кубки и грамоты нашли своих обладателей. В командном зачете победила школа №2120, серебро завоевала школа №2065, бронзовый призер – школа №1000.

Светлана ГАВРИЛОВА
Фото Александра КОРНЕЕВА

ДАЕШЬ, МОЛОДЕЖЬ

Трудности перевода

Ученица школы №2120 вошла в число победителей конкурса «Россия глазами детей»

Для людей с нарушениями слуха Анна Григорян переводит на жестовый язык экскурсии и спектакли

Участие в создании экскурсионных видеогидов на русском жестовом языке для конкурса приняли более 150 человек из 14 регионов и семи федеральных округов страны. Семиклассница Анна Григорян подготовила видеогид по Музею современного искусства «Гараж» и заняла 3-е место в номинации «Музей».

Таких, как Анна, называют CODA (Children of Deaf Adults). В переводе с английского это значит «ребенок глухих родителей». Помогать глухим людям найти общий язык с искусством Аня Григорян начала еще задолго до участия в конкурсе.

– У меня проблем со слухом нет, но моя мама – слабослышащая, – объясняет девушка. – В нашем поселении есть клуб для людей с нарушениями слуха. Раньше его возглавлял отец, но два года назад он умер. Теперь клубом руководит моя мама. Мы с сестрой помогаем ей: придумываем сценарии праздников и спортивных мероприятий для людей с особенностями слуха со всей Новой Москвы.

В качестве волонтера вместе с участниками клуба Анна ходит в театры и музеи: переводит устную речь на жестовый язык. Несмотря на то что в последние годы о создании инклюзивной среды стали говорить все чаще, экскурсоводы для людей с нарушениями слуха даже в Москве по-прежнему редкость.

– Именно поэтому в своей видеоэкскурсии мне хотелось рассказать о музее «Гараж». Это не только интереснейшее место, которое и меня научило лучше понимать современное искусство. В этом музее уже сегодня есть экскурсоводы и переводчики для людей с нарушениями слуха и зрения, – рассказывает Анна. – А еще я участвую в проекте Garage Up!, который музей запустил год назад. Проект создан для подростков 14–18 лет – глухих и слышащих ребят из глухих семей. Мы исследовали выставки музея, ознакомились с направлениями музейной работы и профессиями в арт-мире. Надеюсь, что в будущем это сделает музеи более доступными для людей с особенностями.

В дополнение к русскому Анна собирается изучить также и международный язык жестов. А в ближайшей перспективе – сдать экзамен в колледже или институте жестового языка, чтобы получить удостоверение, которое позволит девушке стать экскурсоводом.

– Чем бы Аня ни решила заниматься в будущем, ее обязательно ждет успех, потому что она очень талантливая и разносторонняя. Это доказывает ее общественная работа, – уверена наставник Анны, педагог по воспитательной работе школы №2120 Вера Зотова. – В последнее воскресенье сентября – Международный день глухих людей – у нас в школе прошли активные перемены, на которых Аня проводила для ребят мастер-классы по изучению жестового языка. Хочется верить, что подобные мероприятия помогут детям понять, что, несмотря на все наши особенности и отличия, все мы можем научиться понимать и принимать друг друга.

Дарья СОКОЛОВА
Фото Виктора ХАБАРОВА

ПОБЕДИТЕЛИ

Брависсимо!

Коллектив преподавателей Детской школы искусств города Московский победил в I Международном конкурсе Solar rhithms of Porto!.

Выступление восхитило членов международного жюри

Трио преподавателей Детской школы искусств стало лауреатом I степени в международном конкурсе музыкально-художественного творчества, проходившем в португальском городе Порто. Также музыканты Московского были отмечены специальным призом «За высокий уровень исполнительского мастерства».

Преподаватели ДШИ Вячеслав Корнивский (фортепиано), Татьяна Давыдова (скрипка) и Юрий Лукьянов (виолончель) исполнили Фортепианное трио до минор (ор. 1 №3) Людвига ван Бетховена.

«Браво! Блестящее исполнение! Отличная техника и очень четкая артикуляция. Хороший звук. Отличная групповая работа. Из вас получилось прекрасное трио. Продолжайте вместе свою большую работу», – отметил член жюри конкурса, пианист и главный дирижер Orquestra do Novo Circulo de Cultura Musical Антониу Феррейра.

Участие в I Международном конкурсе Solar rhithms of Porto!

в онлайн-формате приняли музыканты из самых разных уголков земного шара. Свои выступления представили коллективы из Болгарии, Республики Беларусь, Румынии, Таиланда и России.

Дарья СОКОЛОВА
Фото из архива ДШИ

МАСТЕР-КЛАСС

«Чтобы создать успешный проект, нужно им гореть»

Режиссер Дарья Маслова 27 сентября провела мастер-класс в школе №2120

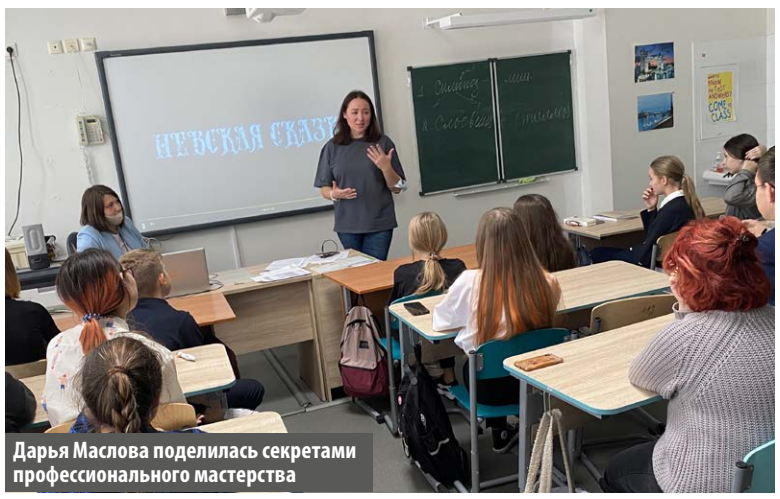
Дарья Маслова поделилась секретами профессионального мастерства

Программа медиакласса стартовала в начале этого учебного года, и сегодня урок у семиклассников был посвящен теме кино. А точнее – тому, как его создавать: с чего все начинается и как правильно воплотить свою идею на экране, а главное – преподнести ее аудитории. Мастер-класс режиссера и продюсера Дарьи Масловой стал стартом учебной программы медиакласса.

Учащиеся не только внимательно слушали, но и задавали вопросы режиссеру и даже вели дискуссии. Ведь пообщаться с человеком, у которого за спиной много опыта и интересных проектов, – значимо для будущих профессионалов.

– Мне очень понравился этот урок! Даже самые базовые и скучные вещи, какая-то теория могут быть интересными, когда ее рассказывает человек с таким профессиональным опытом, – поделилась своими впечатлениями ученица школы №2120 Виталина Тамашенко.

Режиссер рассказала детям, чем отличается тизер от трейлера, как найти финансовую поддержку своего проекта и как важно иметь драму в каждой видеоработе. Но самый главный секрет любого успешного проекта – это любить его и гореть им, поясняет Дарья. Также на уроке дети вместе с Дарьей обсудили трейлер к ее новому сериалу «Опасный мем», который сделан для детей в формате хоррора и выйдет в прокат уже этой осенью.

– Мне всегда очень интересно слышать обратную связь от детей, от тех, для кого я снимаю кино. И я прислушиваюсь к их критике, например, потому, что только они могут рассказать о тех проблемах, которые их волнуют. Я не придерживаюсь того, что можно создать семейный фильм, который будет интересен и бабушке, и внуку, нет. Ведь разный возраст веселят разные шутки, и привлечь их внимание к каким-то социальным темам можно только разными инструментами, – рассказывает режиссер Дарья Маслова.

Марина ТУМАНОВА
Фото автора

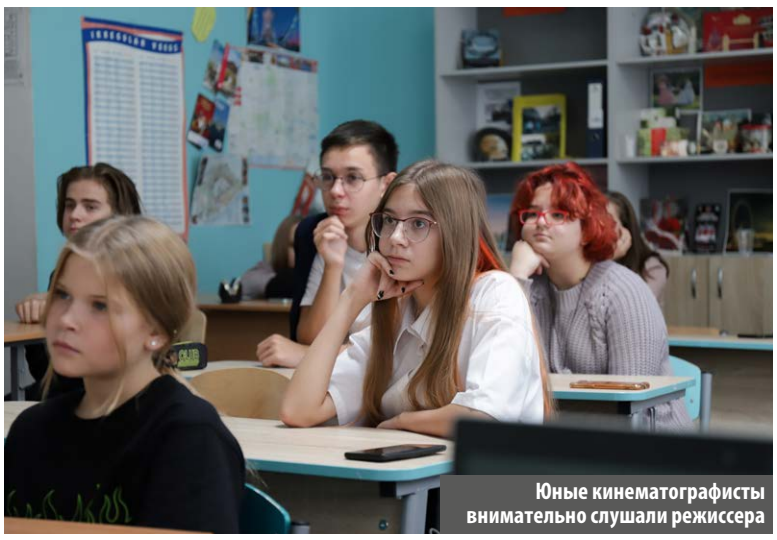
Юные кинематографисты внимательно слушали режиссера

Редакция газеты «Московский сегодня» подготовила небольшой обзор наиболее интересных, на наш взгляд, телепередач и фильмов, которые можно будет посмотреть в уик-энд.

СУББОТА, 9 ОКТЯБРЯ

21.00 «Паром для двоих» [12+] **Россия 1**

Счастливую жизнь красавицы Анны Золотаревой разрушает авария, в которой погибает ее муж, а сама Анна оказывается в коме. Ее мать умирает от горя, а имущество отходит родственникам мужа. Анна покидает столицу, чтобы начать жизнь заново…

Художественные фильмы и сериалы

08.00 «Ученица чародея» [12+] **ТВЦ**
09.30 «Никогда» [12+] **Культура**
10.45 «Большой босс» [16+] **Матч-ТВ**
11.45 «Собачье сердце» [12+] **ТВЦ**
13.00 «Гренландия» [16+] **ТНТ**
13.40 Т/с «Золотая клетка» [16+] **Россия 1**
14.55 «В последний раз прощаюсь» [12+] **ТВЦ**
15.30 «Кинг Конг» [16+] **ТНТ**
16.20 «Люди в черном. Интернэшнл» [16+] **СТС**
17.25 «Великая стена» [16+] **Рен-ТВ**
18.35 «Стражи галактики» [12+] **СТС**
19.30 «Демидовы» [12+] **Культура**
23.45 «Матрица. Перезагрузка» [16+] **СТС**

Спорт на Матч-ТВ

12.55 Регби. Чемпионат России. «Динамо» (Москва) – «Локомотив-Пенза». Прямая трансляция [12+]
14.55 «Формула-1». Гран-при Турции. Квалификация. Прямая трансляция [12+]
16.00 Гандбол. Чемпионат Европы – 2022 г. Женщины. Отборочный турнир. Литва – Россия. Прямая трансляция [12+]
18.10 Смешанные единоборства. AMC Fight Nights. Александр Шлеменко против Марсио Сантоса. Трансляция из Владивостока [16+]
18.55 Футбол. Чемпионат мира – 2022 г. Отборочный турнир. Финляндия – Украина. Прямая трансляция [12+]
21.35 Футбол. Чемпионат мира – 2022 г. Отборочный турнир. Швейцария – Северная Ирландия. Прямая трансляция [12+]

Документальные фильмы и научно-популярные программы

10.30 «Евгений Евстигнеев. Мужчины не плачут» [16+] **ТВЦ**
11.15 «Военная тайна» [16+] **Рен-ТВ**
11.35 Д/с «Тайная жизнь сказочных человечков» [12+] **Культура**

21.50 «Водный мир» [12+] **Рен-ТВ**

В далеком будущем полярные снега растаяли, покрыв всю Землю водой. Самым дорогим в мире становятся пресная вода, земля, еда и сигареты. Группа «курильщиков» убивает, грабит, обращает в рабство. Остальные пытаются выжить и ищут остров…

13.15 Д/с «Эйнштейны от природы» [6+] **Культура**
13.30 «Это я удачно зашел». Л. Куравлев [12+] **Первый канал**
14.20 «Звонари»: как от них защититься?» [16+] **Рен-ТВ**
14.45 «Судьба длиною в век» [12+] **Культура**
15.20 «Засекреченные списки. Куда прешь? Особенности национальной езды» [16+] **Рен-ТВ**
18.10 «Созвездие Майских жуков» [12+] **Культура**
19.00 Д/с «Великие мифы. Одиссея» [12+] **Культура**

Детское время

06.00 «Ералаш» [6+] **СТС**
06.05 М/с «Фиксики» [0+] **СТС**

17.30 «Собачье сердце». Пиво Шарикову не предлагать!» [12+] **Культура**

За право сыграть профессора Преображенского сражались многие, но победу одержал Евгений Евстигнеев. Эта работа стала одной из лучших в его карьере. О работе над фильмом рассказывают Владимир Бортко, Юлий Ким, Владимир Дашкевич и Анжелика Неволина.

20.20 «Шоумаскгоон» [16+] **НТВ**

Это квинтэссенция лучших проектов телеканала: «Маска», «Ты супер!» и «Суперстар!». В музыкальном поединке сойдутся девять звездных участников: TSOY (Анатолий Цой), Карина Кокс, Стас Костюшкин, Кирилл Туриченко, Марк Тишман и другие исполнители.

06.25 М/ф «Самый маленький гном» [0+] **СТС**
07.05 Мультфильм [0+] **Культура**
07.30 М/с «Том и Джерри» [0+] **СТС**
08.00 М/с «Лекс и Плу. Космические таксисты» [0+] **СТС**

Развлекательные передачи. Ток-шоу

08.20 «Готовим с Алексеем Зимним» [12+] **НТВ**
08.50 «Поедем, поедим!» [12+] **НТВ**
08.35 «По секрету всему свету» [12+] **Россия 1**
09.00 «Умницы и умники» [12+] **Первый канал**
09.25 «Пятеро на одного» [12+] **Россия 1**
09.30 «Едим дома» [12+] **НТВ**
10.05 Шоу «Уральских пельменей» [16+] **СТС**
10.15 «Крым Юлиана Семенова» [16+] **Первый канал**
10.30 «Звезды в Африке» [16+] **ТНТ**
11.00 «Живая еда с Сергеем Малоземовым» [12+] **НТВ**
11.30 «Юмор! Юмор! Юмор!!!» [16+] **Россия 1**
12.15 «Видели видео?» [12+] **Первый канал**
12.35 «Доктор Мясников» [12+] **Россия 1**
14.00 «Своя игра» [12+] **НТВ**
14.30 Концерт ко Дню работника сельского хозяйства [12+] **Первый канал**
16.05 «Кто хочет стать миллионером?» [12+] **Первый канал**
17.40 «Ледниковый период» [12+] **Первый канал**
18.00 «Привет, Андрей!» [16+] **Россия 1**
19.30 «Битва экстрасенсов» [16+] **ТНТ**
21.00 «Новые танцы». Шоу [16+] **ТНТ**
22.00 «Агора» [12+] **Культура**
23.00 PINK FLOYD: P.U.L.S.E. «Темная сторона Луны» [16+] **Культура**

ВОСКРЕСЕНЬЕ, 10 ОКТЯБРЯ

17.40 «Женщина наводит порядок» [12+] **ТВЦ**

Анна – сотрудница банка. Начальник, с которым у нее давний роман, наконец сделал предложение. И вдруг – катастрофа! Один из клиентов обвиняет девушку в мошенничестве: внутри выданных ему пачек банкнот оказалась лишь нарезанная бумага…

Художественные фильмы и сериалы

08.20 «Реставратор» [12+] **ТВЦ**
09.00 «Уличный боец: Кулак убийцы» [16+] **Матч-ТВ**
11.05 «Мастер тай-цзи» [16+] **Матч-ТВ**
11.30 «Король Артур» [12+] **Рен-ТВ**
13.40 Т/с «Золотая клетка» [16+] **Россия 1**
14.10 «Стражи Галактики. Часть 2» [16+] **СТС**
15.10 «Добро пожаловать, или Посторонним вход воспрещен» [12+] **Первый канал**
15.45 «Цвет белого снега» [12+] **Культура**
16.00 «Я худею» [16+] **ТНТ**
18.20 «Принц Персии: Пески времени» [12+] **Рен-ТВ**
20.10 «Тот самый Мюнхгаузен» [12+] **Культура**
20.30 «Боги Египта» [16+] **Рен-ТВ**
23.05 «Матрица. Революция» [16+] **СТС**
00.00 «Кошки» [16+] **ТНТ**

Спорт на Матч-ТВ

06.00 Бокс. Bare Knuckle FC. Джо Риггс против Мелвина Гилларда. Прямая трансляция из США [16+]
13.10 Смешанные единоборства. Bellator. Патрисио Фрейре против Педро Карвальо. Трансляция из США [16+]
14.40 «Формула-1». Гран-при Турции. Прямая трансляция [12+]
17.00 Футбол. Лига Наций. «Финал 4-х». Матч за 3-е место. Прямая трансляция из Италии [12+]

21.35 «Вероника не хочет умирать» [16+] **ТВЦ**

Удачливая бизнесвумен Вероника хочет развестись с мужем. По дороге на рабочую встречу ее сбивает грузовик. Женщине кажется, что основной мотив – деньги, ведь перед будущим разводом расклад сил в ее бизнесе меняется. Но все не так очевидно...

18.25 Волейбол. Суперкубок Париматч. Мужчины. «Динамо» (Москва) – «Зенит» (Санкт-Петербург). Прямая трансляция [12+]
21.35 Футбол. Лига Наций. «Финал 4-х». Финал. Прямая трансляция из Италии [12+]
23.55 Футбол. Чемпионат мира – 2022 г. Отборочный турнир. Колумбия – Бразилия. Прямая трансляция [12+]

Документальные фильмы и научно-популярные программы

08.00 «Большие и маленькие» [12+] **Культура**
10.15 «Страна чудес» [12+] **ТВЦ**
13.10 «Невский ковчег. Теория невозможного. Федор Достоевский» [16+] **Культура**
13.55 «Москва резиновая» [16+] **ТВЦ**
14.05 «Я понял, что я вам еще нужен». Е. Евстигнеев [12+] **Первый канал**
14.20 «Абсолютный слух» [12+] **Культура**
15.05 «Прощание» [16+] **ТВЦ**
15.55 «90-е. Кремлевские жены» [16+] **ТВЦ**
16.30 «Картина мира» [12+] **Культура**
17.10 Д/с «Первые в мире» [12+] **Культура**
17.50 «Северное сияние Ирины Метлицкой» [12+] **Культура**

16.50 «Мужчины Жанны Фриске» [16+] **ТВЦ**

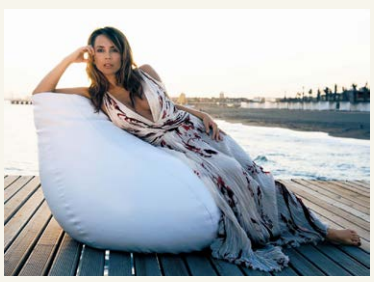

Ради романа с Жанной Фриске мужчины были готовы на все. Хоккеист Александр Овечкин, певец Влад Топалов, актер Алексей Чадов, продюсер Андрей Грозный, бизнесмен Илья Мительман, миллиардер Сулейман Керимов... Для родителей Жанны ее выбор – ошибка...

17.50 Концерт ко Дню учителя [12+] **Первый канал**

В Кремлевском дворце состоится большое торжественное мероприятие, посвященное празднику в честь всех педагогов страны. Во время концерта на главной сцене выступят звезды российской эстрады, также в рамках концерта пройдет награждение лучших учителей по итогам года.

18.35 «Романтика романса» [12+] **Культура**
22.25 Спектакль «Травиата» [16+] **Культура**

Детское время

06.05 М/с «Фиксики» [0+] **СТС**
06.25 М/ф «Самый маленький гном» [0+] **СТС**
06.45 М/с «Три кота» [0+] **СТС**
07.30 М/с «Царевны» [0+] **СТС**
10.00 М/ф «Смывайся!» [6+] **СТС**
19.05 М/ф «Семейка Аддамс» [6+] **СТС**

Развлекательные передачи. Ток-шоу

07.55 Шоу «Уральских пельменей» [16+] **СТС**
08.35 «Когда все дома» [12+] **Россия 1**
09.00 «Рогов в деле». Мэйковершоу [16+] **СТС**
09.25 «Утренняя почта» [12+] **Россия 1**
10.15 «Жизнь других» [12+] **Первый канал**
10.20 «Первая передача» [16+] **НТВ**
11.00 «Большая переделка» [12+] **Россия 1**
11.50 «Дачный ответ» [12+] **НТВ**
13.00 «НашПотребНадзор» [16+] **НТВ**
13.40 «Диалоги о животных» [12+] **Культура**
14.00 «Секрет на миллион». Лариса Лужина [16+] **НТВ**
16.20 «Следствие вели...» [16+] **НТВ**
17.00 «Форт Боярд» [16+] **СТС**
18.00 Музыкальное гранд-шоу «Дуэты» [12+] **Россия 1**
19.25 «Лучше всех!» [12+] **Первый канал**
20.00 «Звезды в Африке» [16+] **ТНТ**
21.00 Телешоу «Игра» [16+] **ТНТ**
22.00 «Вызов. Первые в космосе» [12+] **Первый канал**
22.40 «Воскресный вечер» [16+] **Россия 1**
23.00 «Что? Где? Когда?» [16+] **Первый канал**

Есть, куда сходить

Бесплатные развлечения столицы

Куда пойти в ближайшие выходные в Москве – читайте в нашем обзоре

Арт-проект «Здесь и Сейчас»

9–10 октября
в течение дня

Современное искусство выходит на улицы. Главным событием проекта станет масштабная выставка арт-объектов. Так, в парке «Зарядье» установили необычную «Вазу с цветами», в Музее Москвы – «Танцующую ось пятого измерения», а в саду «Эрмитаж» – «Квантовый овощ». Также участников ждут лекции, посвященные вопросам современного искусства, экскурсии и встречи с художниками. Посмотреть карту всех объектов фестиваля и расписание лекций можно на сайте *https://hereandnow.mosmuseum.ru/#directions*

Выставка «Женщины в войне»

9–10 октября
11:00–21:00

В Музее Москвы проходит выставка, приуроченная к 80-летию битвы под Москвой. Она рассказывает о подвигах женщин на фронте и в тылу. Москвички записывались добровольцами в Красную армию, работали на заводах по 16 часов, рыли траншеи и спасали жизни в госпиталях. В экспозицию вошли фотографии, письма с фронта, похоронки, газетные заметки, а также уникальные предметы быта, сохранившиеся до наших времен. Выставку дополняет аудиоинсталляция: актрисы Мария и Ольга Лапшины озвучивают воспоминания советских женщин.

Адрес: *бул. Зубовский, д. 2*
Метро: *Парк культуры*

Квест по московским пасекам

9–10 октября
12:00

9 октября в экоцентре «Царская пасека» участники познакомятся с пчелиными профессиями, узнают о том, как зимуют пчелы и как они готовятся к зимовке, поучаствуют в творческих мастер-классах и интересных викторинах. Мероприятие проходит на открытом воздухе. Предварительная запись по тел.: +7 (499) 166-36-87.

10 октября пройдет «Савватий-пчельник» в экоцентре «Пчеловодство». Участники ответят на «полосатые» вопросы, после чего пройдет подведение итогов квеста по московским пасекам, приуроченного к началу «зимовки» пчел. А также состоится награждение победителей. Предварительная запись по тел.: +7 (495) 966-09-22 или по эл. почте: pchelovodstvovdnh@gmail.com.

Адрес экоцентра «Царская пасека»: *поселок Измайловская пасека, д. 1*
Метро: *Измайловская, Шоссе Энтузиастов*
Адрес экоцентра «Пчеловодство»: *пр-т Мира, д. 119, стр. 28*
Метро: *ВДНХ*

Концерт Юлии Загоскиной

9 октября
17:00

Юлия Загоскина исполнит популярные песни кино и эстрады середины XX века. Прозвучат хиты Клавдии Шульженко, Ирины Бржевской, Гелены Великановой, Майи Кристалинской, Анны Герман, Людмилы Сенчиной, Марии Пахоменко и других.

Адрес: *КЦ «Салют», ул. Свободы, д. 37*
Метро: *Сходненская*

Московский музей образования

9–10 октября
11:00–17:00

В музее представлено несколько экспозиций, а также подлинные предметы народного быта и их копии, старинные буквари, тетради, прописи, буквы-игрушки, творческие работы детей, педагогов и профессиональных художников. Зал Макаренко познакомит с основными вехами его жизни и педагогической деятельности.

Адрес: *Вишняковский пер., д. 12, стр. 1*
Метро: *Третьяковская, Павелецкая, Новокузнецкая*

Мультимедийная выставка, посвященная московской промышленности

9–10 октября
10:00–21:00

В проекте мультимедийной выставки на Винзаводе принимают участие более 100 предприятий. Выставка состоит из пяти тематических пространств: «Квартира», «Улица», «Офис», «Парк» и «Неоновый город». Посетителей ждут более 20 интерактивных мультимедиа-инсталляций, позволяющих увидеть изнанку индустриального мегаполиса. Любой желающий сможет поучаствовать в дискуссиях, лекциях с участием звезд, экспертов и представителей промышленных предприятий, мастер-классах для детей и взрослых, а также в интеллектуальной игре «Квиз, плиз!» о московской промышленности.

Адрес: *пер. 4-й Сыромятнический, д. 1/8*
Метро: *Курская, Чкаловская*

Серия фотовыставок «Город неравнодушных. Призвание»

9–10 октября
10:00–23:00

Проект рассказывает о деятельности благотворительных организаций. Всего на конкурс прислали более 200 фотографий, из которых было выбрано 18 лучших. Визуальный ряд дополняют фотопортреты руководителей и сотрудников организаций, сопровождаемые рассказами от первого лица.

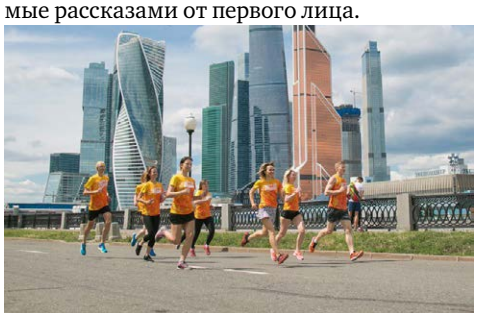

Представленные на выставке изображения сопровождаются QR-кодами, с помощью которых можно послушать тематические подкасты. Фотоэкспозиции находятся в саду «Эрмитаж» (Каретный Ряд, вл. 3); Этнографической деревне «Бибирево» (ул. Корнейчука, д. 58г); парке «Сокольники» (Сокольнический Вал, д. 1, стр. 1); Таганском парке (ул. Таганская, д. 40–42), парке «Ангарские пруды» (ул. Софьи Ковалевской).

Фестиваль «Дни Израиля»

9–10 октября
12:00–21:00

Гостей ждет увлекательное погружение в израильскую культуру: в рамках фестиваля пройдут лекции, кинопоказы, выставки и мастер-классы с дегустациями.

Регистрация по ссылке *https://zilcc.ru/afisha/9255.html*

Адрес: *КЦ «ЗИЛ», ул. Восточная, д. 4, корп. 1*
Метро: *Автозаводская*

Экскурсия «В нежных объятиях Авдотьи-Плющихи. Хамовники»

10 октября
15:00

Участники экскурсии узнают, почему выпрыгнул из окна Лёвка-пузырь, какой из переулков Хамовников облюбовали архитекторы, кто и где молился после телефонного звонка Сталина и на какой горе экскурсантов нежно обнимет Авдотья-Плюшиха?

Регистрация на экскурсию по ссылке *https://www.mosgul.ru/zapis-avdotiya*

Адрес: *встреча участников в сквере напротив высотного здания МИД, на противоположной стороне Садового кольца*
Метро: *Смоленская*

Экскурсия «Быть женщиной – великий шаг»

10 октября
12:00

Восемь героинь, восемь разных характеров, восемь удивительных судеб! В ходе экскурсии вы узнаете историю постройки Института Ленина, о советских женщинах в разведке, о деятельности и судьбе Надежды Крупской; о той, кого Корней Чуковский величал «владычицей дворцовых чертогов, повелевающей книгами на ста двадцати языках»; о тонкостях жизненного и творческого пути монументалиста Веры Мухиной и о некоторых других выдающихся женщинах своего времени.

Запись на экскурсию по ссылке *https://poulitcam.ru/istoricheskie/byt-zhenshchinoj-velikij-shag.html*

Адрес: *место встречи – у входа в РГАСПИ, ул. Большая Дмитровка, д. 15*
Метро: *Театральная, Охотный Ряд*

Эльвира ЯКУПОВА

АФИША ДК «МОСКОВСКИЙ»

11.10 в 14:30 **Развлекательная программа** «Задушевный вечерок»

12.10 в 15:00 **Встреча клуба** любителей русской культуры «Очарованный странник»

14.10 в 14:00 **Развлекательная программа** «Хорошее настроение»

16.10 в 18:00 **Социальный показ фильма** «Телохранитель жены киллера» (18+)

17.10 в 12:00 «Сказки Пушкина». **Спектакль театра МОГТЮЗ** (5+, билеты от 600 до 1500 руб.)

СПОРТИВНАЯ АФИША

9 октября

Окружные отборочные соревнования по настольному теннису в рамках Московской межокружной Спартакиады «Спорт для всех».
Начало соревнований в 12:00
г. Москва, п. Филимонковское, п. Марьино, д. 3.

Окружные отборочные соревнования по волейболу в рамках Московской межокружной Спартакиады «Московский двор – спортивный двор» (девушки до 18 лет).
Начало соревнований в 10:00
г. Москва, п. Краснопахорское, с. Красная Пахра, ул. Заводская, д. 20.

10 октября

Окружные отборочные соревнования по волейболу в рамках Московской межокружной Спартакиады «Московский двор – спортивный двор» (юноши до 18 лет).
Начало соревнований в 10:00
г. Москва, п. Краснопахорское, с. Красная Пахра, ул. Заводская, д. 20.

Окружные отборочные соревнования по игре в дартс в рамках Московской межокружной Спартакиады «Московский двор – спортивный двор» (до 18 лет).
Начало соревнований в 10:00
г. Москва, п. Рязановское, пос. Знамя Октября, д. 31, стр. 3, СКЦ «Пересвет».

Окружные соревнования по трейлу в ТиНАО г. Москвы.
Начало соревнований в 10:00
г. Москва, г.о. Троицк, микрорайон «В», спортивно-оздоровительная база «Лесная».

МОСКОВСКИЙ сегодня

ПУТЕШЕСТВИЕ

От истоков реки Уссури

В библиотеке №259 пройдет встреча с фотографом и путешественником Виктором Хабаровым «От вершин Сихтэ-Алиня до границы с Китаем».

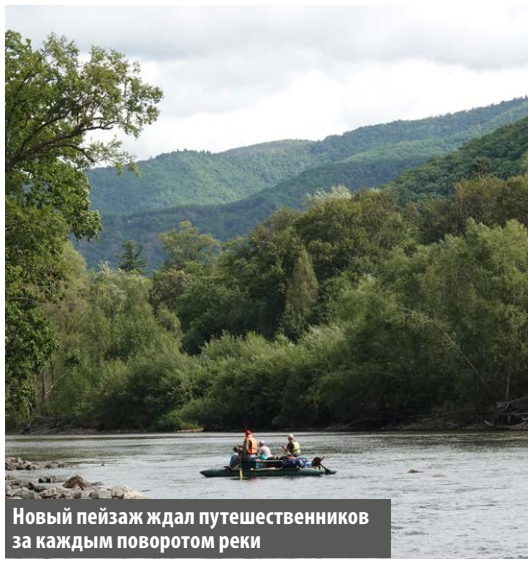

Новый пейзаж ждал путешественников за каждым поворотом реки

Необычное путешествие по знаменитой реке Уссури в Приморском крае со своими друзьями в этом году совершил фотограф нашей газеты Виктор Хабаров.

Его команда прошла на катамаране от истоков реки Уссури до приграничного города Лесозаводска.

Путешественники преодолели более 300 километров непростого, но очень увлекательного пути по порогам, перекатам и речным заломам.

Об этом и будет рассказ Виктора Николаевича на очередной встрече «Клуба путешественников» в библиотеке Московского по адресу: 1-й микрорайон, д. 49.

Время проведения встречи: 23 октября в 15:00.

Дарья СОКОЛОВА
Фото Виктора ХАБАРОВА

ПОЛЕЗНО ЗНАТЬ

Ночной тариф

С 4 октября в ТРЦ «Саларис» изменилась стоимость парковки. Об этом сообщили в официальном аккаунте ТЦ в социальных сетях.

Бесплатно припарковать машину у ТЦ на ночь больше не получится

С начала октября на открытой парковке торгового центра вводится ночной тариф.

Дневной тариф 05:00–01:00

Открытый паркинг (на улице) – бесплатно

Крытый паркинг (под зданием) – 5 часов бесплатно, далее 100 руб./час

Ночной тариф 01:00–05:00

Открытый паркинг (на улице) – 3 часа бесплатно, далее 100 руб./час

Крытый паркинг (под зданием) – 3 часа бесплатно, далее 100 руб./час

«Обновление тарифа – один из шагов, который поможет сделать посещение «Салариса» комфортнее, но двигаться нужно постепенно. В будущем мы модернизируем въезды и выезды, чтобы вы могли попасть в «Саларис» максимально быстро», – отметили в официальной группе ТЦ.

Дарья СОКОЛОВА
Фото Виктора ХАБАРОВА

Юные артисты нового сезона ждали с нетерпением

Дворец культуры открыл новый сезон

30 сентября ДК «Московский» распахнул свои двери перед гостями, чтобы дать старт новому, 33-му концертному сезону. Артисты представили на сцене более двадцати творческих номеров.

На сцене ДК было место и комедии...

...и любовной драме

Настроение праздника захватывало гостей еще в фойе. Перед началом концерта там, на малой сцене, радовал всех пришедших саксофонист.

Праздничный концерт открыл ведущий творческий коллектив Москвы – театральная студия «Игра». Детский театральный кружок «Студия Юного Актера» в забавном номере собрал самые разнообразные направления творчества – песни, театральное представление и танцы.

«Нам всем, а особенно артистам, хочется надеяться, что этот сезон пройдет без карантинов и мы сможем воплотить все свои задумки в реальность. В этом новом сезоне мы приготовили для наших зрителей много интересных мероприятий. Ждем всех!» – отметила депутат Совета депутатов поселения Московский, директор Дворца культуры «Московский» Ирина Иванова.

Между выступлениями творческих коллективов также прошло награждение сотрудников Дворца культуры. Благодарность префекта округа за «Многолетний добросовестный труд на территории ТиНАО» получила аккомпаниатор ансамбля танца «Россиянка» Татьяна Токмань. Участнице кружка рисования «Семицветик» Кристине Жарких вручили подарок от префектуры ТиНАО за участие в конкурсе, посвященном Дню Победы.

Благодарности директора ДК за высокий профессионализм, добросовестный труд, творческий подход к своему делу и активное участие в жизни Дворца культуры «Московский» получили Вероника Максимова, Татьяна Голубка и Ирина Титова.

Марина ТУМАНОВА
Фото Виктора ХАБАРОВА

ШОУ НАЧИНАЕТСЯ

Ленточку перерезали под аплодисменты зрителей

ФОТОФАКТ

Осень глазами жителей Московского

Золотая осень в полную силу вступила в свои права, и жители нашего поселения наконец могут насладиться самым красочным временем года. Трудно удержаться и не запечатлеть осенний колорит...

С помощью прищепок жительница 3-го микрорайона Ирина Галеева решила удержать теплую и яркую осень.

– Я гуляла с ребенком в Мешкове на Шаляпинской поляне, – рассказывает фотограф. – Взяла что дома было: гирлянду, прищепки, блестки. В процессе эксперимента получилась такая картинка.

Татьяна Кузьмина вместе с дочкой Марией сделали фотографию на стадионе одной из школ в 1-м микрорайоне.

– Дочке 2 года, и это ее первая осознанная осень. Маше очень понравилось собирать разноцветные листья и делать букеты из них. Этот, кстати, она собрала для папы, – поделилась Татьяна. – Благодаря ярким осенним краскам даже не пришлось накладывать никакие фильтры!

А жительница ЖК «Саларьево Парк» Инесса Шмидт поймала осень в свой объектив вечером, во время заката.

– Я увидела красивый свет и решила запечатлеть это. Тяжелый день не преграда, когда ты можешь насладиться солнечным закатом в любимом районе.

Анастасия КИБАНОВА
Фото Ирины ГАЛЕЕВОЙ, Татьяны КУЗЬМИНОЙ и Инессы ШМИДТ

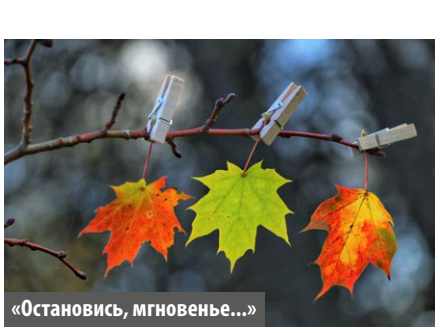

«Остановись, мгновенье...»

Делать букеты из листьев – любимое занятие малышей осенью

Автор фото уверена, что красоту можно увидеть даже в пасмурный день

МОСКОВСКИЙ сегодня
Учредитель: Администрация поселения Московский в городе Москве
Главный редактор: Постников С.С.

Адрес редакции:
108811, г. Москва, г. Московский, микрорайон 1-й, д. 23а.
Телефон: 8 (495) 841–81–47, 8 (495) 841-90-16 (редакция).
E-mail: mostoday@bk.ru
Издатель: МБУ «Мосмедиа» 108811 г. Москва, г. Московский, микрорайон 1-й, д. 39/1

Свидетельство о регистрации:
ПИ № ТУ50–02059 от 13.08.2014
Выдано Управлением Федеральной службы по надзору в сфере связи, информационных технологий и массовых коммуникаций по Центральному федеральному округу

Отпечатано
в филиале ОАО ПФОП «Волоколамская типография»
Адрес: 143600, г. Волоколамск, ул. Парковая, дом 9.
Номер заказа: 2065-21

Подписано в печать:
по графику и фактически 06.10.2021 в 17.00
Тираж 37 000 экземпляров
Распространяется **БЕСПЛАТНО**