В кварталах ПМГП расширят проезды — важно 2

Мошенники продавали справки о вакцинации — актуально 3

Прокаты велосипедов открыли сезон — меняемся к лучшему 4

ТЕЛЕГИД 17–18 АПРЕЛЯ — 6

Анастасия Волочкова в ДК «Московский» — городские сюжеты 8

МОСКОВСКИЙ сегодня

№ 14 (233)
17.04.2021

Информационно-аналитическая газета поселения Московский в городе Москве

Полина изучает структуру материалов под сильнейшим микроскопом

Тонкая штучка

Школьница из Московского изобрела безопасный для природы аналог полиэтилена

Ученица выпускного класса школы №2120 Полина Буркова синтезировала необычный биополимерный материал и стала призером престижного конкурса «Золотая дюжина», организованного РТУ МИРЭА.

Экологичная утилизация отходов – одна из главных проблем современных городов. И она горячо волнует подрастающее поколение, которое спешит применить свои знания и энтузиазм, чтобы защитить природу.

«Биодеградируемая нанокомпозитная пленка для упаковки» – так называется работа Полины, созданная ею в лаборатории детского технопарка «Альтаир». На вид эта оболочка неотличима от обычного полиэтиленового пакета, однако разница существенная: придуманный 17-летней жительницей нашего поселения материал состоит из полисахаридов, картофельного крахмала и хитозана. Он разлагается без малейшего вреда для природы. При большом желании Полинину пленку можно даже пожевать – правда, вкусовыми качествами она не поразит, а вот с задачей по упаковке справится не хуже опасного для экологии пакета.

«Полине удалось разработать простую в реализации методику получения биопленки с хорошими механическими свойствами, – уверен преподаватель технопарка и куратор призового проекта, младший научный сотрудник ИФХЭ РАН Алексей Александрович Бездомников. – Да, тут есть недостатки, свойственные многим биоразлагаемым материалам: пленка может использоваться только для упаковки сухих продуктов, потому что набухает при контакте с влагой и постепенно растворяется в горячей воде. Однако совсем недавно зарубежные материаловеды опубликовали результаты исследования, в котором обеспечивали водостойкость похожего материала при помощи лигнина, полимера растительного происхождения. Так что у Полины есть возможность усовершенствовать свою работу, используя опыт коллег».

Школьница планирует приступить к экспериментам уже в ближайшее время, чтобы получить экологичную упаковку, не боящуюся воды.

За базис знаний по биологии, по признанию самой девушки, стоит благодарить школу №2120 и классного руководителя Валентину Алексеевну Великородную. Именно она открыла ученице мир природы во всем многообразии связей. «Полина – очень целеустремленная, – с гордостью говорит о юной изобретательнице Валентина Алексеевна. – И очень работоспособная. Впервые интерес к теме экологии она проявила в 9-м классе и сейчас глубоко погрузилась в вопросы защиты окружающей среды».

«Я достаточно разносторонний человек, интересов у меня много, – говорит Полина. – Но именно с экологией – косвенно или прямо – мне хотелось бы связать жизнь».

Мама и папа Полины никак не связаны с охраной природы, они экономисты. Однако семья разделяет ценности дочери: Бурковы сортируют бытовой мусор (благо в нашем поселении созданы для этого условия) и самостоятельно готовят органическое удобрение для дачи – компост, утилизируя пищевые отходы.

Одиннадцатиклассница уверена: у биоразлагаемых упаковочных материалов серьезный потенциал. Современное общество постепенно приходит к осознанному использованию и понимает, что за такими материалами будущее. Минимизация ущерба для окружающей среды станет залогом процветания будущих поколений, поэтому скорейший переход на данный вид материалов так важен. Именно в том, чтобы это произошло скорее, завтрашняя выпускница видит свою цель.

Ольга ПЕТРОВА
Фото Виктора ХАБАРОВА

ЖИВАЯ ИСТОРИЯ

Дмитрий Саблин: «Название для нового парка в Саларьеве выбираем вместе с жителями»

В скором времени рядом с Саларьевым появится благоустроенный природный парк для прогулок и отдыха. Сегодня Саларьево – быстроразвивающийся микрорайон, где уже есть детские сады и школа, современный автовокзал и торговый центр. Парк – это еще один шаг к повышению качества жизни в микрорайоне.

Из глубины веков

История деревень Саларьево и Картмазово, расположенных в нескольких километрах друг от друга, уходит корнями в глубину веков. Первые упоминания о Саларьеве относятся к концу XV века. Историки до сих пор спорят о происхождении топонима: то ли деревня была названа по фамилии итальянского архитектора Пьетро Солари, строившего Грановитую палату в Кремле, то ли по фамилии участников «куликовского» похода Дмитрия Донского – Михаила и Дементия Саларевых. Среди самых известных владельцев Саларьева был казначей Ивана Грозного Никита Фуников-Курцев, а затем Троице-Сергиев монастырь.

Продолжение на стр. 4

ТРАНСПОРТ

Автобусов №863 и 890К стало больше

С 5 апреля на маршрутах метро «Саларьево» – Град Московский и 3 мкр. Московского – метро «Филатов Луг» добавилось по три автобуса.

Автобус 863 на улице Атласова

Как уже писал «МС», жители Московского через нашу газету и администрацию поселения обратились в департамент транспорта столицы с просьбой увеличить количество автобусов на одном из самых ходовых маршрутов города. На днях из ведомства пришел официальный ответ: «Для улучшения транспортного обслуживания пассажиров с 5 апреля 2021 года по будним дням на маршрутах автобуса №863 и 890К увеличен выпуск подвижного состава на три единицы особо большого класса (двухсекционные. – *Прим. ред.*) и большого класса соответственно».

Теперь на маршруте 863 по будням автобусы должны ходить с интервалом в часы пик 4–7 минут, а на 890К – 6–14 минут. Департамент пообещал контроль за бесперебойным курсированием, а также отметил, что в ближайшем будущем дорожно-транспортная сеть ПМГП «разрастется», добавится пять новых остановок. Все дома в микрорайоне окажутся для жителей в шаговой доступности.

Лариса ВАСИЛЬЕВА, Анастасия КИБАНОВА
Фото Виктора ХАБАРОВА

Общегородской субботник намечен на 24 апреля

Сергей Собянин поручил, несмотря на поздний сход снега, завершить весеннюю уборку до 30 апреля.

В течение этого месяца предстоит убрать городские и внутридворовые территории. Специалисты приведут в порядок газоны, удалят сухостой и пни, отремонтируют детские и спортивные площадки, малые архитектурные формы. Коммунальщики промоют и обновят цоколи и фасады зданий, входные двери, лестницы, лестничные клетки и другие помещения.

Список работ на объектах дорожно-транспортной инфраструктуры включает текущий ремонт городских магистралей, разметку полотна, промывку и покраску знаков и указателей. Специалисты промоют транспортные тоннели, эстакады и мосты, подземные и надземные пешеходные переходы, а также подготовят фонтаны к весенне-летнему сезону.

На объектах энергоснабжения в порядок приведут центральные тепловые и трансформаторные подстанции, газорегуляторные пункты, вентиляционные шахты. На территориях предприятий отремонтируют и покрасят ограждения, почистят витрины, займутся объектами гаражно-стояночного хозяйства.

Помимо того, высадят свыше 1,8 тысячи деревьев и 11,2 тысячи кустарников. А еще запланированы четыре общегородские мойки проезжей части дорог, тротуаров, дворовых территорий, остановок общественного транспорта и парковочных зон.

Будет задействовано свыше 43 тысяч рабочих и более 18 тысяч единиц дорожно-уборочной техники, в том числе 3,8 тысячи подметально-уборочных и 2,4 тысячи поливально-уборочных машин, 11,9 тысячи единиц вспомогательной техники.

24 апреля состоится традиционный общегородской субботник, в котором смогут принять участие школьники, студенты, сотрудники предприятий и все жители Москвы, желающие помочь в уборке и благоустройстве города после зимы. Они будут работать в парках и дворах, на территориях объектов социальной сферы, культуры, спорта и в промышленных зонах – приводить в порядок газоны, обустраивать цветочные клумбы, а также высаживать деревья и кустарники. В ходе работ будут соблюдаться необходимые противоэпидемиологические меры.

По материалам mos.ru

БОЛЬШИЕ ПЛАНЫ

В Первом Московском расширят внутриквартальные проезды

Жители ПМГП неоднократно обращались в администрацию поселения и общественную приемную депутата Госдумы Дмитрия Саблина с просьбой исправить ситуацию: дороги внутри микрорайона слишком узкие. Ежедневно и пешеходы, и автомобилисты, и водители спецтранспорта попадают из-за этого в дискомфортные и даже опасные ситуации. Идет сбор информации для разработки проекта.

Состоялась рабочая встреча, в которой приняли участие глава администрации Московского Дания Андрецова, помощник Дмитрия Саблина и специалисты профильных подразделений. На повестке – предварительное обсуждение будущего проекта реорганизации движения в 1 и 6 фазах ПМГП. Требуется учесть огромное количество факторов и нормативов. Жилые кварталы давно сданы в эксплуатацию, сложились маршруты и инфраструктура, прижились и выросли зеленые насаждения. Важно внимательно изучить документацию и досконально разобраться в ситуации, чтобы ничего не упустить.

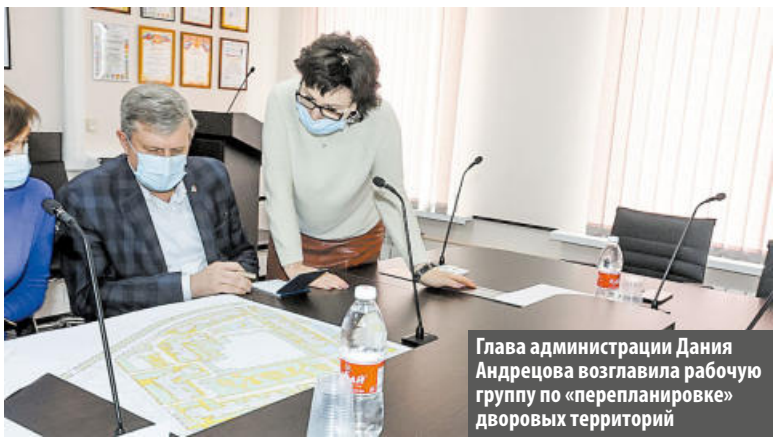

Глава администрации Дания Андрецова возглавила рабочую группу по «перепланировке» дворовых территорий

На территории микрорайона находятся школа и детский сад, ученики которых и их родители также являются активными участниками внутриквартального дорожного движения. Кроме того, социальные объекты нуждаются в том, чтобы у снабжающего их ресурсами транспорта не было препятствий на пути, а нормы безопасности требуют свободного проезда пожарной техники.

Как показало предварительное исследование, в наиболее сложных местах достаточно расширить проезжую часть всего на 30 см для того, чтобы кардинально изменить картину и дать пространство для разъезда даже самых крупных единиц спецтехники. И этот ресурс у микрорайона есть, причем такие изменения можно внести без какого-либо ущерба для ширины тротуара и растущих деревьев и кустарников. Территория насыщена коммуникациями, поэтому от инженеров-проектировщиков потребуется особое искусство.

К будущему проекту предъявлено требование использовать территорию максимально эффективно, чтобы увеличить количество парковочных мест. Для удобства жителей и во избежание хаотичной нерациональной парковки они будут размечены. Также под особым контролем властей – интересы маломобильных групп населения и соблюдение автомобилистами скоростного режима.

После определения подрядчика на выполнение работ процесс расширения проездов будет представлен жителям микрорайона более детально. Следите за обновлениями новостной ленты.

Ольга ПЕТРОВА
Фото Виктора ХАБАРОВА

НОВОСЕЛЬЕ

Хозяевам квартир в ЖК «Румянцево-Парк» начнут вручать ключи

Д1, первый из трех монолитных домов в составе первого на территории Новой Москвы жилого комплекса бизнес-класса, благополучно прошел процедуру ввода в эксплуатацию. 1792 квартиры готовы к заселению.

Это первый дом бизнес-класса в Новой Москве

Как сообщили в пресс-службе компании-застройщика Lexion Development, ключи участникам долевого строительства, приобретшим квартиры в первом корпусе, будут переданы в срок до 30 апреля. Строительство еще двух домов планируется завершить в IV квартале 2022 года. Адрес ЖК «Румянцево-Парк» – ул. Родниковая, дом 30. Это в трех километрах от МКАД по Киевскому шоссе, близ ст. м. «Саларьево».

Территория, прилегающая к Д1, полностью благоустроена, продолжение строительства новых очередей ЖК не помешает новоселам наслаждаться долгожданным комфортом. Территория озеленена по особой схеме ландшафтного дизайна саженцами и цветами из питомника в ГДР, установлена экологичная детская игровая площадка Richter, организовано уличное освещение и специальные места для семейных пикников. Визитная карточка ЖК – дощатый пешеходный мост с гамаками по периметру двора. Кстати, двор освобожден от машин (их место – в подземном отапливаемом паркинге), а проход на территорию для жильцов осуществляется по специальным смарт-картам.

Общая площадь ЖК «Румянцево-Парк» – почти 17 га. Тут появятся объекты социальной инфраструктуры: два детских сада и школа. Первое из дошкольных учреждений достроят уже к концу этого года.

В сданном в эксплуатацию доме продано на данный момент 96% квартир, во всех трех корпусах – около 85%. Как уточняет девелопер, сейчас минимальная стоимость квартиры в ЖК – 6,5 млн руб.

Ольга ПЕТРОВА

БЛАГОУСТРОЙСТВО

Дороги ремонтируют после зимы

Ямочный ремонт провели сразу в нескольких микрорайонах Московского.

Весной, когда сходит снег, на трассах и в дворовых проездах появляются трещины и ямки из-за перепада температур и интенсивного дорожного движения. Работы по восстановлению дорог ведутся круглый год, но весенне-летний период для рабочих самый активный.

– Асфальтобетонное покрытие уже отремонтировали в 3-м микрорайоне у домов 9, 10 и 11, а также на улице Проектируемый проезд №5562, – рассказала начальник отдела по благоустройству и содержанию территории администрации поселения Московский Оксана Горшкова, – а также починили дорожное полотно в поселке Института полиомиелита возле дома №4.

В ближайшее время в планах администрации – точечный ремонт дорожного покрытия в Граде Московском и в деревне Лапшинка.

Евгения АНТИПОВА
Фото автора

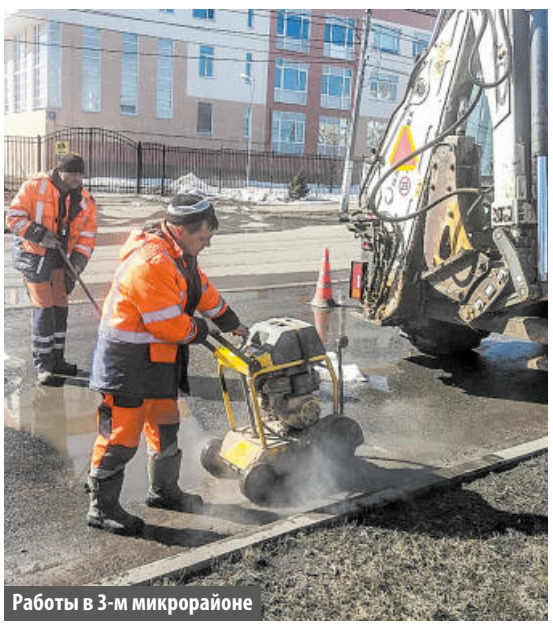

Работы в 3-м микрорайоне

УДОБНЫЙ ГОРОД

Еще 16 услуг в сфере соцзащиты можно оформить онлайн

Получение мер социальной поддержки для горожан становится все современнее. Как сообщила заместитель мэра Москвы по вопросам социального развития Анастасия Ракова, теперь еще ряд выплат можно будет оформить через портал mos.ru.

С 10 апреля исключительно в электронный формат переводятся семь услуг по социальным выплатам семьям с детьми и еще одна – для людей с ограниченными возможностями здоровья. С 30 апреля к ним добавятся шесть выплат старшему поколению (в том числе назначение региональной доплаты неработающим пенсионерам), а еще новая ежемесячная выплата на детей от трех до семи лет включительно.

В онлайн-формат переходит и постановка на учет для получения санаторно-курортной путевки с 1 ноября 2021 года.

Все услуги, для которых доступно электронное оформление, можно найти в тематических разделах «Семья, дети» и «Социальная поддержка» каталога услуг на портале mos.ru, где доступно уже 380 электронных сервисов, помогающих жителям столицы экономить время и силы. В случаях если к оформлению останутся вопросы, жителям готовы прийти на помощь сотрудники центров «Мои документы». Там же можно завершить регистрацию в том случае, если ваша учетная запись еще не подтверждена – это нужно сделать обязательно, чтобы пользоваться всеми возможностями получения онлайн-услуг.

Удобно, что при подаче заявления через интернет не нужно будет предоставлять ряд ранее требовавшихся дополнительных документов – например, справки о постановке на учет до 20 недель беременности, об обучении в вузе или о призыве отца ребенка на военную службу. Ведомства будут запрашивать их самостоятельно.

Ольга ПЕТРОВА

УЧЕНЬЕ – СВЕТ

В поселении написали «Тотальный диктант»

10 апреля прошла ежегодная просветительская акция для людей, желающих проверить свою грамотность. Диктант писали на 1100 площадках в 60 странах мира, а также в онлайн-формате. В Московском написать диктант можно было в школе №2065 и библиотеке №259.

Текст диктовала писатель Виктория Журавлева

В этом году текст для диктанта создал Дмитрий Глуховский, автор постапокалиптических романов «Метро 2033» и «Метро 2034», антиутопий «Метро 2035» и «Будущее». Но в тексте, написанном для акции, никакой фантастики не было. По словам автора, он написал историю своей семьи. «История получилась человеческой, понятной и созвучной многим людям. Текст стал для меня личным и немного исповедальным», – рассказал Дмитрий Глуховский в обращении к участникам диктанта, которое транслировали на всех площадках. Впервые по тексту для акции сняли фильм. Короткометражку «Обещания» показали до начала диктанта.

Диктатором (так называют чтецов диктанта. – *Прим. ред.*) в библиотеке стала Виктория Журавлева – писатель, журналист, автор книги «История шифров», вошедшей в рейтинг «100 лучших новых книг для детей и подростков – 2019» по версии Центральной городской библиотеки имени А.П. Гайдара. Она диктовала фрагмент, в котором героиня, сидя в очереди к онкологу, вспоминает свою жизнь.

Отличница «Тотального диктанта» Екатерина Андреева, в позапрошлом году получившая пятерку, сказала: «Диктант был очень жизненный, социальный, и фильм произвел на меня сильное впечатление. В диктанте была достаточно сложная пунктуация, а с орфографией проблем не было».

«Тотальный диктант» – это не про оценки. Это возможность узнать новое о русском языке или вспомнить забытое. Наталья Ефанова, бабушка шести внуков, приходит на диктант уже в пятый раз. «Я всегда была отличницей, и, видимо, синдром отличницы меня сюда приводит, – улыбалась женщина. – Диктант – объединяющая поколения акция».

Итоги «Тотального диктанта» подведут после 25 апреля. Каждый участник сможет узнать свою оценку на сайте totaldict.ru, введя кодовое слово.

Светлана ГАВРИЛОВА
Фото Виктора ХАБАРОВА

КСТАТИ

Вселенский разум

С 10 по 23 апреля в библиотеках Новой Москвы проходит квест «Космическая одиссея», посвященный 60-летию полета Юрия Гагарина в космос. В каждой библиотеке спрятаны вопросы об одной из планет Солнечной системы, например, в библиотеке №259 поселения Московский – о Юпитере. Найдя первый вопрос и ответив на него, участники получают подсказку, где искать следующие. Участвовать в квесте можно как в одиночку, так и командой. Чем больше библиотек удастся посетить, тем больше шансов на победу. Победитель будет объявлен 24 апреля во время «Библионочи». Адреса и график работы библиотек, участвующих в квесте, можно посмотреть на сайте www.newmoslib.ru.

БОРЬБА С ПАНДЕМИЕЙ

С начала апреля в Московском за невыполнение требований Роспотребнадзора опечатали детский клуб «Малина» в 3-м микрорайоне и магазин «Фасоль» в ЖК «Татьянин Парк».

Прикрыли «Малину»

Детский клуб в 3-м микрорайоне

Несмотря на то что в столице пандемия нового коронавируса постепенно идет на спад, в общественных заведениях продолжают действовать строгие противоэпидемические меры. Территориальный отдел московского управления Роспотребнадзора нарушителей выявляет и наказывает. Так, 7 апреля специалисты провели осмотр детского клуба «Малина» по адресу: г. Московский, 3-й микрорайон, д. 11.

Как сообщили «МС» в управлении Роспотребнадзора, из-за выявленных нарушений деятельность клуба временно приостановлена, а на его владельцев составлен протокол об административном правонарушении: «На входе в клуб не проводится термометрии сотрудников, родителей и детей, не организовано проведение термометрии сотрудников в течение рабочего дня. Все сотрудники клуба находились без средств индивидуальной защиты (масок и перчаток). В помещениях не проводится профилактическая дезинфекция контактных поверхностей и оборудования, не обрабатывается спортивный инвентарь; графики проведения генеральных уборок, дезинфицирующие средства и кожные антисептики вирулицидного действия отсутствуют; не ведется контроль работы бактерицидных ламп, в момент осмотра в холле бактерицидный облучатель не работал. В клубе не организован централизованный сбор использованных средств индивидуальной защиты (маски, перчатки), нет их пятидневного запаса (в наличии имелось только три пары перчаток), отсутствуют сведения об оценке эффективности работы вентиляционной системы, по проведению ее очистки и дезинфекции. У сотрудников отсутствовали результаты тестирования на наличие новой коронавирусной инфекции (COVID-19) и медицинские книжки с результатами медицинских осмотров».

3 апреля специалисты осмотрели помещения магазина «Фасоль» по адресу: ул. Татьянин Парк, д. 17, к. 1. В результате проверки были выявлены нарушения законодательства.

«В магазине не организован дезинфекционный режим, отсутствуют средства для обработки помещений и контактных поверхностей, не было графика генеральных уборок; не проводилось обеззараживание воздуха и не оценивалась эффективность работы вентиляционной системы, не был организован централизованный сбор и утилизация использованных масок и перчаток, работники не смогли представить результаты тестирования на новую коронавирусную инфекцию, термометрия сотрудников не проводилась», – уточнили в управлении.

В настоящий момент магазин продолжает работать. На входе установлен аппарат для обеззараживания воздуха, коробка для использованных масок и перчаток.

Как сообщили в Роспотребнадзоре, материалы о нарушениях противоэпидемических мер переданы в московские суды.

Дарья СОКОЛОВА
Фото автора

ПРОИСШЕСТВИЕ

Мошенники продавали фальшивые ковид-справки

На Киевском шоссе задержали курьера с поддельными сертификатами о вакцинации против коронавируса.

В одном из торговых центров на Киевском шоссе полицейские задержали мужчину, подозреваемого в сбыте поддельных справок и сертификатов о вакцинации против коронавируса.

Как сообщили в пресс-службе УВД по ТиНАО, установлено, что задержанный работал курьером: забирал поддельные документы у неизвестного лица и развозил их клиентам. В его сумке обнаружили три фальшивые справки.

В отношении мужчины возбуждено уголовное дело. Сейчас полиция устанавливает других участников противоправной деятельности.

Эльвира ЯКУПОВА

БОЛЬШАЯ СТРОЙКА

Творчество без преград

Проект нового здания детской школы искусств в Московском получил положительное заключение Мосгосэкспертизы.

Так выглядит проект будущего здания ДШИ, которое построят на улице Никитина

Новую трехэтажную школу площадью 8 тысяч квадратных метров построят в районе улицы Никитина. Дизайн здания будет выполнен в стиле брутализм. На фасад, облицованный разноцветной клинкерной плиткой, установят вентилируемую систему с воздушным зазором. Керамогранитные панели будут уложены на уровне цоколя, а металлическую вывеску дополнят архитектурной подсветкой.

Во всех этапах разработки проекта принимала участие администрация ДШИ, поэтому будущая школа будет отвечать всем потребностям своих творческих учеников.

– Новое современное и стильное здание позволит нам не только увеличить количество учащихся, но и даст возможность открыть новые направления обучения, творческие студии и кружки, – рассказывает директор школы искусств, депутат Совета депутатов поселения Московский Ольга Смирнова. – Например, благодаря специально оборудованным мастерским с муфельными печами для обжига керамики, дети смогут посещать занятия по гончарному искусству. Проектом предусмотрены большой и малый залы, студия звукозаписи, классы народных инструментов, музыкальные кабинеты, хореографические и выставочный залы, библиотека, а также художественные и компьютерные классы.

Особое внимание при проектировке нового здания уделили и детям с ограниченными возможностями здоровья. В школе будет оборудована безбарьерная среда: лифт, подъемная платформа для вертикального перемещения, доступные пути эвакуации, удобные эвакуационные выходы и информационные таблички.

Начало строительства школы запланировано на 2021 год.

Дарья СОКОЛОВА
Фото mos.ru

ОБРАЗОВАНИЕ

Как поступить в ДШИ

Детская школа искусств открывает прием на 2021/2022 учебный год. Подать заявления можно будет до 25 мая.

Возраст поступающих в 1-й класс должен быть не менее 6 лет 6 месяцев на 1 сентября. В школу необходимо принести заявление вместе с полным пакетом документов. Кроме того, записаться в ДШИ можно и на портале mos.ru. Для этого заполните заявление в разделе «Услуги и сервисы» – «Образование» – «Допобразование».

Как сообщили в ДШИ, прием на обучение по дополнительным общеобразовательным предпрофессиональным и общеразвивающим программам в области искусств проводится на основании результатов прослушиваний и просмотров детей, которые пройдут в ДШИ с 30 мая по 4 июня.

Для прохождения прослушивания по общеразвивающей программе «Изобразительное искусство» (возраст 10–12 лет), «Академический вокал» (возраст 7–9 лет) необходимо предоставить полный пакет в ДШИ без регистрации на mos.ru.

Дарья СОКОЛОВА

МОСКОВСКИЙ сегодня

ЖИВАЯ ИСТОРИЯ

Дмитрий Саблин: «Название для нового парка в Саларьеве выбираем вместе с жителями»

Начало на стр. 1

Менялись помещики и в Картмазове: от первого владельца – Якова Картмазова – до князей Долгоруковых, а затем представителей графского рода Дмитриевых-Мамоновых. Ценность для дворян представляла не только плодородная земля и приписанные к ней крестьяне, но и больше двадцати гектаров леса, который всегда был украшением этой местности.

Многое довелось пережить жителям Саларьева и Картмазова за прошедшие столетия: и набеги польско-литовских интервентов во время Смуты, и эпидемию чумы, и отступление французов в 1812 году, и революцию, и Великую Отечественную войну. Но во все времена лес оставался для жителей Саларьева и Картмазова надежным другом.

Сегодня Саларьево Парк – модный современный микрорайон

Лес сохранят и обустроят

В ближайшем будущем в историческом лесу между деревнями Саларьево и Картмазово благоустроят большой парк для прогулок и отдыха. По словам депутата Государственной Думы Дмитрия Саблина, проект уже готовится.

– Сегодня у жителей Саларьева и Картмазова нет своего благоустроенного места для отдыха, и люди не раз обращались ко мне с этой проблемой, просили помочь. Сейчас разрабатывается масштабный проект благоустройства лесопарка, в котором мы учтем все пожелания жителей. Более того, через механизм общественной инспекции включим жителей в контроль за реализацией проекта, – заявил Дмитрий Саблин.

Депутат Госдумы Дмитрий Саблин и глава администрации поселения Дания Андрецова в историческом лесу

По словам депутата, в настоящее время уже подготовлено техническое задание и определены разделы проектирования будущего места отдыха. Специалисты разработают концепцию, в контексте которой будут определены функциональные зоны будущего парка.

– Название для нового парка выберут сами жители. Мы вместе с администрацией организуем сбор мнений и вынесем имя нового парка на обсуждение, – подытожил Дмитрий Саблин.

Свои варианты названий можно прислать до 17 мая на почту редакции газеты «Московский сегодня» mostoday@bk.ru. Самые популярные варианты будут включены в опрос, который пройдет на сайте администрации поселения Московский в разделе «Пожелания жителей».

* по материалам книги «От прошлого к будущему», с которой можно ознакомиться на сайте www.adm-moskovsky.ru

Эльвира ЯКУПОВА
Фото Виктора ХАБАРОВА

КРУТИ ПЕДАЛИ!

Велопрокаты открыли сезон

Велосипеды в Московском любят – как средство передвижения, позволяющее добраться до станции метро «Филатов Луг», и просто как транспорт для приятной прогулки по лесу.

Парковка у «Филатова Луга»

Первую городскую сеть проката велосипедов запустили в Москве в 2013 году. Сегодня проект «Велобайк», пользующийся успехом и у горожан, и у туристов, – один из крупнейших в мире, он включает 729 станций. В нашем поселении два пункта, где можно взять в аренду и сдать велосипеды, – у станции метро «Филатов Луг» (№778) и на улице Радужной, 1 (№776).

Выгоднее всего купить абонемент на весь сезон до 31 октября. Он обойдется в сумму от 1235 до 1575 руб., в зависимости от выбранной продолжительности поездки (30–45 мин.). Также можно оплатить доступ к велопрокату на месяц (615 руб.) или даже на день (155 руб.). Чтобы пользоваться «Велобайком», нужны смартфон и банковская карта. При регистрации пользователь получает уникальный пин-код, который позволяет брать велосипед в аренду и возвращать его на любой работающей станции по истечении времени поездки. Мобильное приложение сервиса помогает прокладывать маршруты, оперативно получать помощь при поломке и пополнять баланс. Также у «Велобайка» становится все больше станций с электровелосипедами – они доступны подписчикам сервиса без дополнительной регистрации и оплаты. Для удобства идентификации к аккаунту можно привязать городскую транспортную карту «Тройка».

Ольга ПЕТРОВА
Фото Виктора ХАБАРОВА

ЮБИЛЕЙ

Жизнь началась, когда кончилась война

90-летний юбилей отметила 8 апреля ветеран Великой Отечественной войны, труженик тыла Мария Александровна Кочергина. Именинницу поздравили глава администрации Московского Дания Андрецова, отдел социальной защиты населения ТиНАО и Совет ветеранов поселения.

Ветерану пожелали здоровья и долгих лет жизни, передали персональное поздравление от президента России Владимира Путина, вручили цветы и подарки, а также книгу об истории поселения Московский «От прошлого к будущему».

Мария Кочергина приехала в Московский в 1958 году и 40 лет проработала лаборантом в Институте полиомиелита и вирусных энцефалитов имени М.П. Чумакова. Родилась и выросла она в деревне в Павлово-Посадском районе. Когда началась война, маленькой Маше едва исполнилось десять лет.

– Это было страшное время даже для нас, детей, – вспоминает Мария Александровна. – Есть было нечего, не в чем ходить: ни обуви, ни одежды. Все мужчины из нашей деревни ушли на фронт. Мама работала в колхозе, а я ей помогала чем только могла: вместе пололи, копали, сажали, собирали урожай. Жизнь началась, только как война кончилась. С ребятами, что с войны вернулись, гуляли по деревне, пели под гитару и гармошку, в кино ходили и даже на постановки всякие. Культурная жизнь вернулась, все было «окей»!

Гости поздравили ветерана, вручили цветы и подарки

Там же, в Павлово-Посадском районе, Мария Александровна вышла замуж. «С болот» в Московский супруги переехали по воле случая. Их, работников торфодобывающего предприятия, позвал к себе бывший коллега, инженер, работавший на стройке Института полиомиелита. Думали недолго: работа есть – значит, надо ехать.

– Никаких больших домов тут тогда не было, маленькие низенькие коттеджи, – рассказывает ветеран. – В одном из них, в маленькой комнате-восьмиметровке мы и жили: муж, я и наш сын. Как и всем сотрудникам, дали нам кусочек земельки. Огороды институтских работников тут же были, от Румянцева и до Картмазова. И чего я только там не сажала: десять соток картошки, чеснок, лук, морковку, свеклу, цветы…

Сегодня с юбилеем Марию Александровну поздравляют сын, двое внуков и четверо правнуков. В чем секрет долголетия, ветеран не знает. Шутит, что это все благодаря свежему воздуху, работе на огороде и овощам с собственной грядки.

Дарья СОКОЛОВА
Фото Виктора ХАБАРОВА

Три капли

Красота крупным планом

Во Дворце культуры проходит фотовыставка жительницы Града Ольги Татаржицкой, открывшей в себе талант фотохудожника в 63 года.

Художница на фоне своей экспозиции

Бокоход на космее

ВЫСТАВКА

Ягоды, цветы и летние краски – все то, по чему мы так успели соскучиться за долгие месяцы зимы, фойе Дворца культуры будет украшать до 28 апреля. Фотоаппарат и компьютер в 2003 году учитель музыки Ольга Татаржицкая купила только для того, чтобы поддержать мужа, вышедшего на пенсию. Когда увидела, что технические новинки у супруга интереса не вызывают, решила заняться их изучением самостоятельно.

– Ни на какие курсы я не ходила – сидела и разбиралась сама. Было трудно, ведь училась всему с нуля. Очень помогли пособия из серии «Для чайников», – смеется Ольга Тимофеевна. – Затем начала фотографировать, а результаты выкладывала на «Рамблер-фото». Там мне впервые посоветовали освоить фоторедактор, чтобы сделать работы более насыщенными и художественными. Помню, фотошоп на меня произвел такое впечатление, что я сперва его называла «фотошок»!

Так, постепенно, Ольга Татаржицкая из фотолюбителя превратилась в настоящего профессионала: начала публиковаться на ресурсе «Фото.сайт», созданном для профессиональных фотографов, приняла участие в трех международных фотовыставках.

– Сюда, в Московский, мы переехали пять лет назад. Фотовыставку в ДК я хотела сделать еще год назад, но началась пандемия, – рассказывает фотограф. – Рада, что планам моим все-таки было суждено сбыться, и очень благодарна директору Дворца культуры Ирине Ивановой и руководителю фотокружка «Перспектива» Алексею Зеленину, который с самого начала помогал мне с организацией выставки.

О своей любви к макросъемке Ольга Тимофеевна может говорить бесконечно. Хоть на выставке и представлено всего тридцать работ, подобных в коллекции фотохудожницы более тысячи.

– Конечно, снимать красиво можно и пейзажи, но макросъемку я полюбила за то, что она приоткрывает нам окошко в мир, обычному человеческому глазу невидимый, – объясняет фотограф. – Разве мы можем так близко рассмотреть лепестки цветов, усики муравья или фотографию в фотографии – отражение в капельке росы? Нет, мы проходим мимо и не видим эту красоту, а вот объективу фотоаппарата ее уловить под силу!

Дарья СОКОЛОВА
Фото Ольги ТАТАРЖИЦКОЙ и Виктора ХАБАРОВА

Московский расцветает

19 апреля по календарю – день подснежника. Как будто специально к этой дате во всем поселении проклюнулись первоцветы.

Погода снова ставит температурные рекорды, и в наш город пришла ранняя весна. Обочины дорог, поляны, леса и парки разукрасились цветами – в Татьянином Парке и Граде Московском замечена мать-и-мачеха. Из этого солнечного цветка жители делают первые букетики и выкладывают в соцсети. Белые «колокольчики» обнаружила на газонах у дома жительница 3-го микрорайона Ирина Галеева. В лесу, соединяющем город и деревню Мешково, выросла перелеска голубая, в Саларьево Парке – фиолетовые крокусы. У дома №18 в 1-м микрорайоне – изысканная пушкиния. И, конечно, во всем поселении распушилась верба, словно заранее встречая свой праздник – Вербное воскресенье, которое в этом году приходится на 25 апреля.

А на клумбах и бульварах Московского в этом году взошли 16 видов тюльпанов. Еще пара недель, и город преобразится яркими красками красно-оранжевых махровых тюльпанов «Гудошник дабл», сиренево-бордовых «Блу даймонд» и лиловых «Пёрпл флаг».

В нашей фотоподборке – первые цветы Московского. Если удалось увидеть еще что-то интересное, присылайте нам в редакцию на адрес mostoday@bk.ru.

Лариса ВАСИЛЬЕВА
Фото Виктора ХАБАРОВА, Ирины ГАЛЕЕВОЙ, Дарьи СОКОЛОВОЙ и с форума жителей «Татьянин Парк»

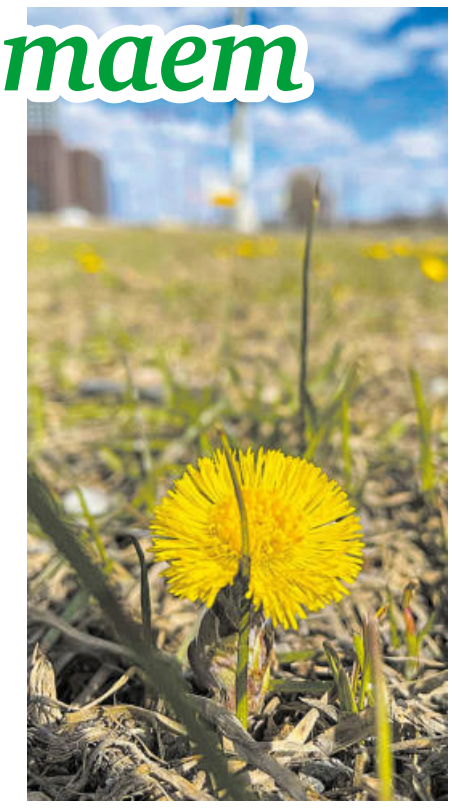

ОКНО В ПРИРОДУ

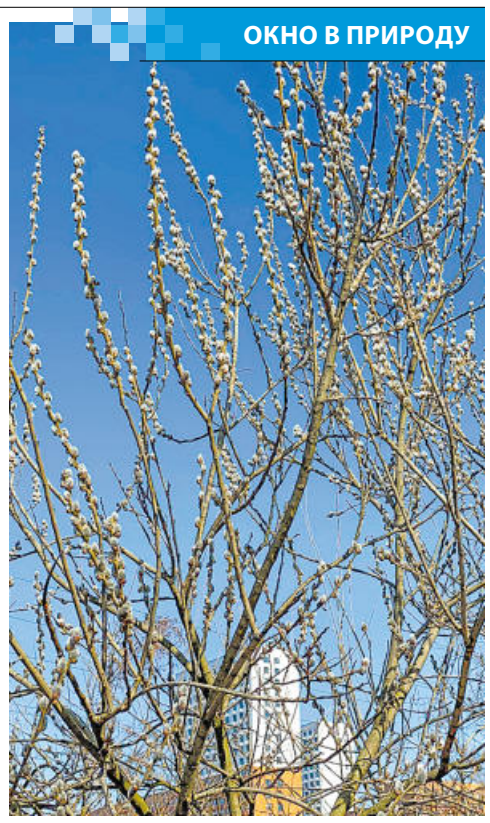

МОСКОВСКИЙ сегодня

Редакция газеты «Московский сегодня» подготовила небольшой обзор наиболее интересных, на наш взгляд, телепередач и фильмов, которые можно будет посмотреть в уик-энд.

СУББОТА, 17 АПРЕЛЯ

17.25 «Эрагон» [12+] **Рен-ТВ**

Волшебную страну Алагезию населяют эльфы, гномы и другие сказочные персонажи. Главный герой – 17-летний деревенский мальчишка Эрагон – последний из рода некогда могущественных драконьих всадников. Однажды он находит драконье яйцо…

Художественные фильмы и сериалы

09.00 «Парень из Филадельфии» [16+] **Матч-ТВ**
10.00 «Гарри Поттер и орден Феникса» [12+] **СТС**
10.30 «Полеты во сне и наяву» [12+] **Культура**
11.45 Т/с «Детектив на миллион» [12+] **ТВЦ**
12.40 «Гарри Поттер и Принц-полукровка» [12+] **СТС**
13.40 Т/с «Врачиха» [12+] **Россия 1**
14.45 «Отель «Феникс» [12+] **ТВЦ**
17.25 «Эрагон» [12+] **Рен-ТВ**
18.35 «Гарри Поттер и дары смерти. Часть 2» [12+] **СТС**
19.25 «5-я волна» [16+] **Рен-ТВ**
20.25 «Белое, красное и…» [12+] **Культура**
21.00 «Наперекор судьбе» [12+] **Россия 1**
21.40 «Геошторм» [16+] **Рен-ТВ**
23.30 «Пираньи Неаполя» [16+] **Первый канал**
00.30 «Ноттинг Хилл» [16+] **ТНТ**
01.05 «На перекрестке радости и горя» [16+] **Россия 1**

Спорт

10.15 «Горячий лед». Командный чемпионат мира по фигурному катанию – 2021 г. Пары. Женщины. Произвольная программа. Прямой эфир из Японии [12+] **Первый канал**
12.15 «Горячий лед». Командный чемпионат мира по фигурному катанию – 2021 г. Прямой эфир из Японии [12+] **Первый канал**

21.00 «Наперекор судьбе» [12+] **Россия 1**

Жизнь Дины рухнула, когда она была осуждена за убийство мужа. Спустя семь лет она входит на свободу и пытается вернуть своих детей. Пока Дина была в тюрьме, их усыновила сестра и ее муж. Теперь дети почти не помнят маму и боятся ее.

15.55 «Формула-1». Гран-при Италии. Квалификация. Прямая трансляция [12+] **Матч-ТВ**
17.10 Смешанные единоборства. One FC. Кристиан Ли против Тимофея Настюхина. Трансляция из Сингапура [16+] **Матч-ТВ**
22.25 Футбол. Кубок Испании. Финал. «Атлетик» – «Барселона». Прямая трансляция [12+] **Матч-ТВ**

Документальные фильмы и научно-популярные программы

08.00 «Ивар Калныньш. Разбитое сердце» [12+] **ТВЦ**
10.00 «Передвижники. Виктор Васнецов» [12+] **Культура**
11.15 «Военная тайна с Игорем Прокопенко» [16+] **Рен-ТВ**
11.55 «Душа Петербурга» [12+] **Культура**
12.50 «Прибрежные обитатели» [12+] **Культура**
13.45 Д/с «Даты, определившие ход истории» [12+]
14.15 «Невольник чести. Николай Мясковский» [16+] **Культура**
15.00 Д/с «Забытое ремесло» [12+] **Культура**
15.20 К 80-летию Сергея Никоненко. «Мне осталась одна забава…» [12+] **Первый канал**
15.55 Спектакль «Вечно живые» [12+] **Культура**
18.20 «Марина Неелова: «Я знаю всех Волчек» [12+] **Культура**

15.20 К 80-летию Сергея Никоненко. «Мне осталась одна забава…» [12+] **Первый канал**

Судьба «фартового» актера, дважды пережившего развод, складывалась непросто. Жизнь Никоненко мистически переплелась с жизнью Есенина. Артист изучает все, что связано с поэтом, собирает вещи, принадлежавшие ему, восстанавливает музеи Есенина.

21.15 «Секрет на миллион». Михаил Шуфутинский [16+] **НТВ**

Певец расскажет о США, куда ему запретили въезд и где он жил много лет, как он реагирует на мемы в интернете про песню «Третье сентября», как пережил пандемию коронавируса, а также о любимой женщине.

19.45 «Океан надежд» [12+] **Культура**
23.00 Трио Херби Хэнкока [16+] **Культура**

Детское время

06.00 «Ералаш» [6+] **СТС**
06.15 М/с «Том и Джерри» [0+] **СТС**
07.00 М/с «Три кота» [0+] **СТС**
07.30 М/с «Том и Джерри» [0+] **СТС**
08.00 М/с «Лекс и Плу. Космические таксисты» [0+] **СТС**

Развлекательные передачи. Ток-шоу

08.20 «Готовим с Алексеем Зиминым» [12+] **НТВ**
09.00 «Мама LIFE» [16+] **ТНТ**
09.25 «Пятеро на одного» [12+] **Россия 1**
10.10 «Сто к одному» [12+] **Россия 1**
11.00 «Живая еда с Сергеем Малоземовым» [12+] **НТВ**
11.30 «Юмор! Юмор! Юмор!!!» [16+] **Россия 1**
12.00 «Квартирный вопрос» [12+] **НТВ**
12.35 «Доктор Мясников» [12+] **Россия 1**
13.15 Спецпроект «Совбез» [16+] **Рен-ТВ**
15.00 «Своя игра» [12+] **НТВ**
16.20 «Кто хочет стать миллионером?» [12+] **Первый канал**
17.50 «Сегодня вечером» [16+] **Первый канал**
18.00 «Танцы. Последний сезон» – «Концерт 6» [16+] **ТНТ**
19.00 «Центральное телевидение» с Вадимом Такменевым [16+] **НТВ**
20.00 «Ты не поверишь!» [16+] **НТВ**
21.15 «Секрет на миллион». Михаил Шуфутинский [16+] **НТВ**
22.00 Шоу «Холостяк-8» [16+] **ТНТ**
23.15 «Международная пилорама» [16+] **НТВ**
00.00 «Квартирник НТВ у Маргулиса». F.P.G [16+] **НТВ**

ВОСКРЕСЕНЬЕ, 18 АПРЕЛЯ

13.40 Т/с «Врачиха» [12+] **Россия 1**

Из-за аферы, подстроенной риелтором, Катя остается без денег и крыши над головой, а тут еще маму разбивает инсульт. Ради спасения матери девушка становится врачом. Но мама умирает, и Катя решает отомстить человеку, разрушившему ее жизнь.

Художественные фильмы и сериалы

06.10 Т/с «Свадьбы и разводы» [16+] **Первый канал**
08.20 «Библиотекарь – 2: Возвращение к копям царя Соломона» [12+] **Рен-ТВ**
09.20 «Эдди «Орел» [16+] **Матч-ТВ**
10.30 «Одна строка» [12+] **Культура**
11.45 «Дело «Пестрых» [16+] **ТВЦ**
13.40 Т/с «Врачиха» [12+] **Россия 1**
15.00 «Палач» [16+] **Культура**
16.25 «5-я волна» [16+] **Рен-ТВ**
17.40 «Кошкин дом» [12+] **ТВЦ**
18.25 «Фантастические твари и где они обитают» [12+] **СТС**
20.40 «Вспомнить все» [16+] **Рен-ТВ**
21.00 «Фантастические твари. Преступления Грин-де-Вальда» [12+] **СТС**
00.00 «Пятница» [16+] **ТНТ**
01.00 «Живое» [16+] **СТС**
01.30 «Обменяйтесь кольцами» [16+] **Россия 1**

Спорт на Матч-ТВ

11.55 Футбол. Тинькофф Российская Премьер-лига. «Урал» (Екатеринбург) – «Рубин» (Казань). Прямая трансляция [12+]
14.05 Профессиональный бокс. Артур Бетербиев против Адама Дайнеса. Трансляция из Москвы [16+]
15.45 «Формула-1». Гран-при Италии. Прямая трансляция [12+]
17.55 Хоккей. КХЛ. Кубок Гагарина. Прямая трансляция [12+]

20.40 «Вспомнить все» [16+] **Рен-ТВ**

Жизнь простого рабочего парня Дага скучна и однообразна. Чтобы развлечься, он прибегает к услугам некой компании, которая за плату посылает в его мозг импульсы, создающие иллюзию того, что он – другой человек, живущий интересной жизнью.

21.40 Футбол. Чемпионат Италии. «Наполи» – «Интер». Прямая трансляция [12+]

Документальные фильмы и научно-популярные программы

08.00 «10 самых… Звездные войны с тещами» [16+] **ТВЦ**
12.05 «Письма из провинции». Алеховщина, Ленинградская область [12+] **Культура**
13.20 «Другие Романовы» [12+] **Культура**
13.45 «Коллекция» [12+] **Культура**
14.15 «Игра в бисер» [12+] **Культура**
15.05 «Ян Арлазоров. Все беды от женщин» [16+] **ТВЦ**
15.55 «Прощание. Владимир Высоцкий» [16+] **ТВЦ**
16.50 «Проклятые звезды» [16+] **ТВЦ**
17.10 Д/с «Первые в мире» [12+] **Культура**
17.25 П. Мамонов. «Линия жизни» [12+] **Культура**
21.40 Спектакль «И воссияет вечный свет» [16+] **Культура**
00.05 «Военная тайна с Игорем Прокопенко» [16+] **Рен-ТВ**

Детское время

06.00 «Ералаш» [6+] **СТС**
06.05 М/с «Фиксики» [0+] **СТС**
06.15 М/с «Том и Джерри» [0+] **СТС**
07.00 М/с «Три кота» [0+] **СТС**

16.50 «Проклятые звезды» [16+] **ТВЦ**

Близкие Юлии Началовой, Жанны Фриске и Анны Самохиной уверены, что эти красивые женщины стали жертвами черной зависти и завистники навели на них порчу. Если темная энергия существует, как «работает» этот ритуал? И как защититься от порчи?

17.35 Ко дню рождения Аллы Пугачевой. «Мне нравится…» [16+] **Первый канал**

Символ эпохи, роковая женщина и эпатажная звезда, ее песни пела вся страна, а на концертах собирались миллионы. О Примадонне российской эстрады Алле Пугачевой расскажут друзья и близкие: Максим Галкин, Игорь Николаев, Дима Билан и другие.

09.00 М/ф «Необыкновенный матч» [0+] **Матч-ТВ**
11.40 М/ф «Смешарики. Легенда о золотом драконе» [0+] **СТС**
13.15 М/ф «Кунг-фу панда» [6+] **СТС**
15.00 М/ф «Кунг-фу панда – 2» [6+] **СТС**
16.40 М/ф «Кунг-фу панда – 3» [6+] **СТС**

Развлекательные передачи. Ток-шоу

08.10 «Здоровье» [12+] **Первый канал**
08.35 «Устами младенца» [12+] **Россия 1**
09.00 «Рогов в деле» [16+] **СТС**
09.20 «Когда все дома с Тимуром Кизяковым» [12+] **Россия 1**
10.15 «Жизнь других» [12+] **Первый канал**
10.40 «Спасите, я не умею готовить!» [12+] **ТВЦ**
11.00 «Большая переделка» [12+] **Россия 1**
11.50 «Дачный ответ» [12+] **НТВ**
12.15 «Видели видео?» [12+] **Первый канал**
12.35 «Диалоги о животных» [12+] **Культура**
13.00 «НашПотребНадзор» [16+] **НТВ**
14.00 «Доктора против интернета» [12+] **Первый канал**
15.30 «Музыкальная интуиция» [16+] **ТНТ**
16.20 «Следствие вели…» [16+] **НТВ**
17.35 Ко дню рождения Аллы Пугачевой. «Мне нравится…» [16+] **Первый канал**
18.00 «Новые русские сенсации» [16+] **НТВ**
20.10 «Маска» [12+] **НТВ**
22.00 «Что? Где? Когда?» [12+] **Первый канал**
22.40 «Воскресный вечер с Владимиром Соловьевым» [16+] **Россия 1**
23.00 «Звезды сошлись» [16+] **НТВ**
23.40 Шоу «Колледж» [16+] **СТС**

Выставки, концерты, фестивали

Москва постепенно возвращается к привычной жизни. Куда пойти в ближайшие выходные в столице – читайте в нашем обзоре.

На мастер-классы…

Цирковые мастер-классы

17 апреля
12:00

В Доме культуры «Берендей» профессиональные фокусники и акробаты обучат жонглированию, эквилибру, акробатике и фокусам детей и взрослых.

Каждое занятие будет состоять из нескольких блоков: знакомство с жанром, показательные выступления мастера, работа с реквизитом, разучивание подготовительных элементов и упражнений.

Вход свободный
Адрес: *просп. Маршала Жукова, д. 76*
Метро: *Октябрьское поле*

Озеленение и декор на «Флаконе»

17–18 апреля
12:00–20:00

На дизайн-заводе «Флакон» гостей ждет маркет декора, растений (в том числе экзотических), hand-made-изделий от самобытных мастеров. Организаторы подготовили мастер-классы для взрослых и детей по цветочным композициям, созданию флорариумов, бесплатный лекторий по вопросам озеленения и ухода за комнатными растениями.

На мероприятии можно обменяться черенками растений, комнатными цветами, горшками и другими полезными принадлежностями для растениеводства.

Вход свободный
Адрес: *ул. Б. Новодмитровская, д. 36/4, стр. 1*
Метро: *Дмитровская*

На концерт…

Валерия в Crocus City Hall

17 апреля
19:00

В свой день рождения поп-дива представит программу «До предела», в которую войдут лучшие номера, созданные за годы карьеры. Гости оценят не только любимые песни от «Самолета» до «Часиков», но и потрясающую сценографию и буйство страстей на сцене.

Цена: *от 1500 рублей*
Адрес: *65–66-й км МКАД*
Метро: *Мякинино, Строгино*

На выставку…

«Фантастик пластик» в Новой Третьяковке

17 апреля, 10:00–20:00
18 апреля, 10:00–17:00

Здесь представлены произведения нескольких десятков отечественных и зарубежных дизайнеров, созданные из переработанного пластика. Посетители увидят самые разные экспонаты – от арт-объектов до стильной одежды. В рамках выставки запланированы встречи с дизайнерами и экологами.

Цена: *300 рублей*
Адрес: *ул. Крымский Вал, д. 10*
Метро: *Октябрьская, Парк культуры*

На кросс…

«Быстрый пес» в Битцевском лесу

17 апреля
14:00

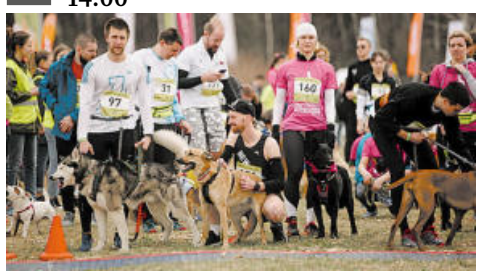

Необычный забег в компании четвероногих и хвостатых пройдет в парке «Битцевский лес», размеры и порода собаки не имеет значения. Протяженность маршрута – 2 километра. Участники кросса будут стартовать по несколько пар с интервалом по времени. Мероприятие начнется в 9 утра, регистрация откроется в 11:30, а на 14:00 запланирован старт. Участвовать можно только с одной собакой, на протяжении всего забега она должна находиться на поводке. Подробности и регистрация – по ссылке *https://fastdogxc.runc.run*

Цена: *1000 рублей*
Адрес: *туп. Новоясеневский, д. 1, стр. 2*
Метро: *Новоясеневская*

На шопинг…

Большой масс-маркет на Хлебзаводе

17–18 апреля
12:00–20:00

Вещи знаменитых брендов распродадут по цене масс-маркета. Организаторы ярмарки ручаются за трендовость, сезонность и отличное состояние вещей. Также сюда привезут атмосферный декор для дома, красивые украшения и аксессуары, стильную дизайнерскую одежду и приятные мелочи, которые могут стать идеальным подарком на грядущие праздники. Помимо маркета, ожидаются активности на свежем воздухе.

Вход свободный
Адрес: *ул. Новодмитровская, д. 1*
Метро: *Дмитровская*

На фестиваль…

Семейный экофест

17 апреля
12:00–18:00

В культурном центре «Вдохновение» расскажут о проблеме загрязнения окружающей среды и важности сохранения природы, покажут спектакль, обменяются книгами и растениями. На фестивале будет интересно и детям, и родителям. Приглашенные спикеры расскажут, что делать с отходами, почему важно перейти от быстрой моды к медленной и как движение фудшеринга может помочь и людям, и планете. Регистрация по ссылке *https://v-v-v.ru/semejnyj-eko-fest-vo-vdohnovenii*

Вход свободный
Адрес: *бул. Литовский, д. 7*
Метро: *Ясенево*

В театр…

Спектакль «Бовари» в Театре Вахтангова

17 апреля
19:30

Режиссер Ольга Субботина представила сценическое воплощение романа Гюстава Флобера. Перед зрителями предстанет Эмма Бовари – дочь фермера. Цепочка событий, включая замужество, депрессию, разорение, долги и путаницу в любовных связях, доводит ее до самоубийства.

Представление разделено на два акта и интересно тем, что сначала действие проходит в Амфитеатре, а затем в Камерном зале. Смена обстановки метафорично перекликается с изменениями в жизни героев.

Цена: *от 400 рублей*
Адрес: *пер. Калошин, д. 10, стр. 2*
Метро: *Арбатская, Смоленская*

Эльвира ЯКУПОВА

АФИША ДК «МОСКОВСКИЙ»

19.04 в 14:30
Концерт академического хора
«С песней по жизни»

21.04 в 15:00
Развлекательная программа
«Дамский каприз»

22.04 в 14:00
Развлекательная программа
«Хорошее настроение»

23.04 в 19:00
I тур фестиваля-конкурса
«Таланты Московского»
(выступление танцоров)

24.04 в 15:00
Соцпоказ фильма
«Расправь крылья» (6+)

24.04 в 16:00
Концерт
из цикла встреч «Вечер у камина»

Примечание: в афише возможны изменения. Уточнить дату и время проведения мероприятия можно по телефону +7 (495) 841-89-94. Вход свободный при наличии средств индивидуальной защиты (маска и перчатки). В соответствии с указом мэра Москвы №13-УМ от 05.03.2021 гражданам в возрасте старше 65 лет рекомендуется не покидать место проживания.

СПОРТИВНАЯ АФИША

17 апреля

Окружные отборочные соревнования по стрельбе из пневматической винтовки в рамках Спартакиады пенсионеров города Москвы.
Поселение Сосенское, п. Газопровод, МБУ «СЦС».

Окружные отборочные соревнования по футболу на приз «Кожаный мяч» среди команд ТиНАО г. Москвы 2010–2011 года рождения.
Начало соревнований в 10:25
п. Новофедоровское, д. Яковлевское, парк «Сосны».

Окружные отборочные соревнования по общей физической подготовке в рамках Спартакиады молодежи допризывного возраста.
Начало соревнований в 11:00
г. Московский, стадион «Московский».

18 апреля

Окружные отборочные соревнования комбинированная эстафета в рамках Спартакиады пенсионеров города Москвы.
Начало соревнований в 11:00
г. Московский, стадион «Московский».

Окружные отборочные соревнования по легкой атлетике (кросс) в рамках Спартакиады пенсионеров города Москвы.
Начало соревнований в 13:00
г. Московский, стадион «Московский».

Окружные отборочные соревнования по военно-прикладной подготовке в рамках Спартакиады молодежи допризывного возраста.
Расписание и место проведения узнавайте после 12 апреля.

Окружные отборочные соревнования по футболу на приз «Кожаный мяч» среди команд ТиНАО г. Москвы. Финальный этап.
Начало соревнований в 11:00
п. Десеновское, спортивный парк.

24 апреля

Окружные отборочные соревнования по настольному теннису в рамках Спартакиады пенсионеров города Москвы.
Начало соревнований в 13:00
п. Филимонковское, пос. Марьино, ЦСК «Филимонковское».

Окружные отборочные соревнования по легкой атлетике (кросс) в рамках Московской межокружной Спартакиады «Спорт для всех».
Начало соревнований в 11:00
г.о. Троицк, мкр. В, МАУ ФКиС «Лесная».

25 апреля

Окружные соревнования по скандинавской ходьбе.
Начало соревнований в 11:00
п. Кленовское, с. Кленово, парк «Тропа здоровья».

По всем вопросам просим обращаться по телефону: 8-919-728-94-34.

Московский в кино

ПРЕМЬЕРА

15 апреля на экраны российских кинотеатров вышел фильм Даниила Козловского «Чернобыль». Несколько сцен картины об одной из самых масштабных трагедий XX века снимались во Дворце культуры «Московский».

Главный герой фильма – молодой пожарный из Припяти Алексей Карпушин. Казалось, что жизнь только начинает налаживаться: Алексей встречает свою возлюбленную Олю (Оксана Акиньшина),вместе они планируют переехать к морю. Но авария на Чернобыльской АЭС ставит под угрозу счастье Алексея. Повторный взрыв реактора грозит смертью тысячам людей, и для того, чтобы предотвратить трагедию, герой отправляется тушить пожар, а затем погружается под ядерный реактор, чтобы выпустить воду из резервуара и тем самым предотвратить еще один мощный взрыв.

ДК «Московский» был выбран одной из локаций для съемок фильма не случайно. Как отметил менеджер подготовки съемочных объектов Михаил Березин, сложно было найти место, которое бы настолько точно соответствовало духу и эпохе, отображаемой в фильме.

Дарья СОКОЛОВА

В фойе ДК развернулся ситуационный центр по устранению последствий аварии на Чернобыльской АЭС

КАКИЕ ГОСТИ!

Балерину Волочкову в ДК засыпали цветами

День космонавтики, 12 апреля, в ДК «Московский» отметили необычно – жители поселения собрались на благотворительном выступлении заслуженной артистки России Анастасии Волочковой. Пригласительные билеты получили многодетные семьи, пенсионеры и другие представители социально незащищенных слоев населения.

«Балерина в зазеркалье цирка» – это и трюковое шоу, и вокально-хореографическое представление, и семейный спектакль. История балерины, преодолевшей недоверие к цирковому искусству благодаря любви к клоуну.

Роль главной героини в детской ипостаси досталась семилетней восходящей звезде балета Марии Агинской, кордебалетную поддержку оказали воспитанницы столичной танцевальной студии Vortex, вокальные партии исполнила единственная дочь Анастасии – 15-летняя Ариадна. Шквал аплодисментов вызвал сенсационный номер «каучуковой девочки» Вари Гордеевой. Юная акробатка показала чудеса балансировки на гироскутере.

Зрители увидели фирменный шпагат Анастасии

«Каучуковая девочка»

Но главным магнитом для взглядов была сама Анастасия Волочкова. Она порадовала зрителей выходами в своих культовых образах Одетты и Кармен, исполнила полные самоиронии хореографические партии на стыке классического балета и цирковой антрепризы и продемонстрировала свой несравненный шпагат.

Все желающие сделали селфи

Рукоплескавший зал буквально осыпал балерину цветами («Я не смогу поднять эти букеты!» – не скрывала восхищения дива), а депутат Совета депутатов нашего поселения Андрей Долгодворов от всего Московского поблагодарил Волочкову за выступление. После концерта Анастасия ответила на вопросы, сделала совместные фото со всеми желающими, оставила автографы на билетах. «Вы такая классная, с вами так приятно разговаривать», – не сдерживали эмоций зрители. Балерина вернула комплименты, написав в личном инстаграме проникновенный пост о теплом приеме в Московском, а еще похвалила буфет нашего ДК. Ее юные помощницы-танцовщицы остались в восторге от пиццы, которую там пекут, а вот сама артистка удовольствовалась водой с лимоном.

Звездной гостье понадобилась помощь, чтобы унести все подаренные цветы

Ольга ПЕТРОВА
Фото Виктора ХАБАРОВА

ФОТОФАКТ

Увидел скворца – весна у крыльца

В Московский возвращаются перелетные птицы. По словам специалистов, эти вестники солнца и голубого неба прилетают одними из первых.

Скворцы принимают весенние ванны на главной площади Московского

После зимовки на севере Африки или на юге Европы скворцы – небольшие птицы с переливающимся темным оперением и желтым клювом – прибывают в столицу к концу марта. Сначала в городе появляются самцы и начинают подыскивать подходящие места для гнездования. И только через семь-десять дней прилетают их дамы. К этому моменту кавалеры уже обустроили жилища и приглашают подруг к заселению.

– Скворцы – дуплогнездники, они любят селиться в дуплах деревьев, нишах и расщелинах зданий и, конечно, в скворечниках, которые развешивают люди, – рассказала орнитолог Союза охраны птиц России Елена Чернова. – Самцы по возвращении стараются занять лучшие места и устраивают самые настоящие драки, отвоевывая друг у друга скворечники. Начинают делить территорию и выяснять, кто тут «первый парень на деревне», чтобы потом обратить на себя внимание невест: «Дорогая, посмотри, какое у меня роскошное гнездо».

А этих скворцов на снимках запечатлел наш фотокорреспондент, когда птицы купались в луже и начищали перышки, чтобы еще раз показать: мы готовы к весне.

Евгения АНТИПОВА
Фото Виктора ХАБАРОВА

СОВЕТЫ ДОКТОРА

Шапки долой?

При какой погоде с ребенка можно снять головной убор

Весна вступила в свои права, и хочется поскорее перестать кутаться в надоевшую зимнюю одежду. Но есть один предмет, который традиционно последним покидает свое место, – это детская шапка. Многим родителям вдобавок приходится пережить настоящий бой с бабушками, которые до июньского зноя не позволяют внукам гулять «на босу голову», да и самим мамам и папам нередко трудно понять, когда от шапки пора избавляться. Врач-педиатр Галина Ерке делится с читателями «МС» своим профессиональным мнением.

– Не существует таблички, где были бы четко указаны параметры окружающей среды, при которых пора снять шапку с ребенка определенного возраста. Поэтому я всегда советую родителям прислушиваться к мнению малыша и учить его распознавать свои ощущения. Весенняя погода часто меняется. Когда выходите на прогулку в апрельское тепло, захватите шапку и шарф с собой. Если вам покажется, что погодные условия изменились, спросите у ребенка, не холодно ли ему. Даже двухлетний малыш, как правило, может вполне осознанно и однозначно ответить на такой вопрос.

Теплообмен детей устроен немного иначе, чем у взрослых, – они выделяют больше тепла в окружающую среду, больше двигаются, поэтому их и ваши представления о холоде могут различаться. Также не стоит забывать, что слишком теплая шапка в сочетании с одеждой не по погоде создают условия для перегрева, а это дополнительная нагрузка на все системы организма, особенно на сердечно-сосудистую.

А вот за ребенка, который пока не может самостоятельно оценить свои ощущения, решение принимает родитель:

– новорожденному в помещении не нужны ни чепчик, ни шапочка. Перегрев – это более опасное состояние для малыша. На улице новорожденных одевают по погоде;

– если взрослый нормально себя чувствует на улице без шапки и температура выше ноля, ребенку стоит надеть тонкую хлопковую или трикотажную шапочку;

– холодный ветер? Повод надеть шапку ребенку!

Однако мифом является мнение о том, что при отсутствии шапки ребенку «надует менингит». Менингококковая инфекция – инфекционное заболевание, которое вызывает не ветер как таковой или отсутствие головного убора, а бактерия. Ее не задувает ветром в уши, она попадает в организм через слизистые оболочки верхних дыхательных путей, и шапка тут не принимает никакого участия.

Правда, при сильном ветре может возникнуть катаральный отит, который даст о себе знать болью в ушах. Для того чтобы его диагностировать и вылечить, придется посетить врача.

В весенний период особенно внимательными следует быть тем, кто посещает с детьми бассейн. Мокрые волосы и вода в ушах способствуют переохлаждению, избегать таких ситуаций следует людям любого возраста.

Подростки обычно снимают шапки раньше всех. Многие из них весь холодный сезон вместо головного убора носят капюшон худи или куртки. Капюшон – полноценная, но небезопасная альтернатива шапке. Он значительно сокращает поле зрения, а в сочетании с наушниками делает человека крайне уязвимым в условиях дорожного движения – и самим девушкам и юношам, и их родителям стоит помнить об этом.

Подготовила Ольга ПЕТРОВА

МОСКОВСКИЙ сегодня
Учредитель: Администрация поселения Московский в городе Москве
Главный редактор: Постников С.С.

Адрес редакции:
108811, г. Москва, г. Московский, микрорайон 1-й, д. 23а.
Телефон: 8 (495) 841–81–47, 8 (495) 841-90-16 (редакция).
E-mail: mostoday@bk.ru
Издатель: МБУ «Мосмедиа» 108811 г. Москва, г. Московский, микрорайон 1-й, д. 39/1

Свидетельство о регистрации:
ПИ № ТУ50–02059 от 13.08.2014
Выдано Управлением Федеральной службы по надзору в сфере связи, информационных технологий и массовых коммуникаций по Центральному федеральному округу

Отпечатано
в филиале ОАО ПФОП «Волоколамская типография»
Адрес: 143600, г. Волоколамск, ул. Парковая, дом 9.
Номер заказа: 0735-21

Подписано в печать:
по графику и фактически 14.04.2021 в 17.00
Тираж 35 000 экземпляров
Распространяется
БЕСПЛАТНО