Автобусы «по требованию» появятся в ТиНАО
Кубок по футболу опять достался нашим
Кто готовит салюты для Москвы и области
ТЕЛЕГИД 27–28 ФЕВРАЛЯ
Концерт ко Дню защитника Отечества

важно 2 | актуально 3 | наш репортаж 5 | 6 | городские сюжеты 8

МОСКОВСКИЙ сегодня

№ 7 (226)
27.02.2021

Информационно-аналитическая газета поселения Московский в городе Москве

ЗАКОН

Новые правила техосмотра вступают в силу с 1 марта

Оформить диагностическую карту дистанционно теперь не получится – согласно приказу Минтранса, для прохождения ТО придется отстоять очередь в специализированном пункте.

Теперь карты техосмотра оформляются в электронном виде, а машины будут фотографировать при въезде в пункт техосмотра и выезде с него. Кроме того, фотографии с точными координатами места съемки будут сохраняться в единой автоматизированной информационной системе (ЕАИСТО), которая принадлежит МВД. При этом координаты места съемки не могут находиться дальше 15 метров от пункта ТО. Также с этого года диагностические карты будут храниться в ЕАИСТО, а бумажная версия документа на руки будет выдаваться только по желанию владельца автомобиля.

Новые правила направлены на борьбу с незаконной торговлей диагностическими картами. Теперь автомобилисты смогут получить свидетельство о прохождении ТО только в пунктах, которые аккредитованы Российским союзом автостраховщиков (РСА). За нарушение правил пакет приказов предусматривает не только крупные штрафы, но и уголовную ответственность.

«Выдача диагностической карты без проверки повлечет наложение административного штрафа на граждан в размере от 5 тыс. до 10 тыс. руб.; на должностных лиц – от 30 тыс. до 50 тыс. руб.; на юрлиц – от 200 тыс. до 300 тыс. руб.», – уточняется на официальном сайте нижней палаты парламента.

Дарья СОКОЛОВА

МЕНЯЕМСЯ К ЛУЧШЕМУ

Стартовал ремонт здания для ГИБДД

Как уже писала наша газета, в Московский в этом году переедет отдельный батальон ДПС ГИБДД УВД по ТиНАО. Сейчас для этого ведется ремонт в здании по адресу: 1-й микрорайон, д. 57.

В этих стенах когда-то располагалась старая больница Московского, но спустя годы здание обветшало. Перед началом работ специалисты Департамента капитального ремонта обследовали строение и выяснили, что фасад, инженерные системы и кровля изношены на 30–50% и требуют ремонта.

– Техническое состояние рабочих помещений не соответствовало современным требованиям для размещения административного персонала, – рассказали «МС» в пресс-службе Департамента капитального ремонта.

Ремонт сейчас ведется на всех трех этажах. Здесь пройдет перепланировка помещений, внутренняя отделка, ремонт крыши, систем электроснабжения, водоотведения, вентиляции, кондиционирования, отопления и многое другое.

Работы завершатся этой весной, а летом запланировано благоустройство территории.

Анастасия КИБАНОВА

Сейчас на улице Чумакова ведется прокладка коммуникаций для расширения производства института

В поселении запускается производство вакцины

В России зарегистрирована третья вакцина от коронавируса. «КовиВак» создана в Федеральном научном центре исследований и разработки иммунобиологических препаратов им. М.П. Чумакова РАН, расположенном в поселении Московский.

«КовиВак» стал третьим препаратом, одобренным к использованию Минздравом РФ, после «Спутник V» и «ЭпиВакКорона». О регистрации новой вакцины 20 февраля сообщил премьер-министр РФ Михаил Мишустин на совещании, посвященном обращению вакцин. Премьер подчеркнул, что Россия – единственная в мире страна, в которой разработано целых три вакцины для профилактики COVID-19. Он отметил, что уже в середине марта первые 120 тысяч доз «КовиВак» поступят в гражданский оборот.

Присутствовавший на правительственном совещании генеральный директор Центра Чумакова, депутат Совета депутатов поселения Айдар Ишмухаметов рассказал, что после удовлетворения внутренней потребности страны в вакцинах от коронавируса и формирования коллективного иммунитета Центр планирует выйти на международный рынок. Предприятие готово выпускать 7–10 миллионов доз вакцин от COVID-19 в год.

Тем временем в Центре продолжается подготовка к запуску массового производства вакцины: реконструируется производственная площадка, монтируется оборудование для производства полуфабриката вакцины, проводится модернизация сети электроснабжения. Это позволит в разы увеличить производственные мощности предприятия.

«Фактически запуск производства вакцины от коронавируса произошел еще в прошлом году. На мощностях Центра производились опытно-промышленные серии вакцины, которые проходили доклинические и клинические испытания, а также экспертизу качества, – рассказала руководитель по качеству и инновационным разработкам Федерального научного центра исследований и разработки иммунобиологических препаратов им. М.П. Чумакова Александра Синюгина. – В целом технология, используемая при производстве «КовиВак», повторяет подход к созданию других классических инактивированных вакцин. Однако она отличается некоторыми стадиями, отработанными специально для коронавирусной вакцины. Например, при производстве вакцины от коронавируса применяется новейшая реакторная технология с использованием одноразовых культуральных систем, что обеспечивает максимальную безопасность процесса производства, а также используются инновационные системы очистки, которые гарантируют безопасность самой вакцины».

Технологи Юрий Ивин, Константин Каа, Владислав Василенко участвовали в разработке вакцины

В общей сложности в производстве вакцины будет задействовано около 100 сотрудников центра. В дальнейшем при масштабировании производства их количество возрастет.

Пока препарат «КовиВак» рекомендован к применению людям от 18 до 60 лет. Но параллельно с запуском массового производства будет проходить третий этап клинических исследований, на котором эффективность вакцины проверят на возрастных пациентах и людях с хроническими заболеваниями.

Главное отличие вакцины, разработанной Центром Чумакова, от двух других российских вакцин в том, что в ней используется целый вирус, а не его частица. Вирус инактивируется (убивается) при помощи метода термической обработки. Это проверенная временем классическая технология, на которой специализируется Центр Чумакова. Такие вакцины обеспечивают стойкий, сильно выраженный иммунитет.

По данным РБК на 20 февраля, первую дозу вакцины от COVID-19 получили не менее 3,23 млн россиян (около 2,2% населения страны). Москва – лидер по темпам вакцинации.

Светлана ГАВРИЛОВА
Фото Виктора ХАБАРОВА и Центра Чумакова

Сергей Собянин: о модернизации медицинского оборудования

Для столичных медучреждений закупают аппараты МРТ, КТ и УЗИ экспертного класса, эндоскопическое оборудование, маммографы и рентген-установки.

Система здравоохранения столицы выдержала нагрузку, связанную с пандемией коронавируса. Важную роль сыграло то, что врачи не сталкивались с дефицитом медицинского оборудования. Полное переоснащение городских больниц и поликлиник проходило в 2011–2013 годах. Об этом в своем блоге сообщил Сергей Собянин.

«Меняли абсолютно все – от термометров до аппаратов рентгена и УЗИ. Наиболее современное оборудование – хирургические роботы, томографы, ангиографы – в таком объеме было закуплено впервые. Москвичи быстро привыкли к тому, что томографию можно сделать в обычной районной поликлинике, а срок ожидания исследования, как правило, не превышает 7–10 дней. В период пандемии эти томографы спасли тысячи человеческих жизней, позволив обеспечить раннюю диагностику ковидной пневмонии, а значит, и своевременное лечение заболевших людей», – рассказал мэр Москвы.

Так, если в 2010 году в городских медицинских учреждениях было проведено 279 тысяч КТ-исследований, то в 2019-м уже более 1,2 миллиона. Число МРТ-исследований за этот же период выросло с 59 тысяч до 419 тысяч.

«10 лет назад мы закупили качественную и современную на тот момент технику, значительная часть которой прослужит еще много лет и даже десятилетий. Но, к сожалению, “тяжелое” оборудование лучевой диагностики приходится менять гораздо чаще – приблизительно раз в 8–10 лет. Томографы и УЗИ устаревают примерно так же быстро, как ноутбуки и смартфоны. И то, что было лучшим решением в 2011 году, сегодня уже не позволяет по-настоящему качественно лечить людей», – пояснил Сергей Собянин.

В течение 2020–2023 годов городские больницы и поликлиники должны получить шесть тысяч единиц новой техники.

По материалам mos.ru

ВСПОМНИМ ГЕРОЕВ

Прошел митинг, посвященный Дню защитника Отечества

Возложение цветов и венков у памятника

Накануне праздника возле мемориала павшим воинам, расположенного в 1-м микрорайоне, возле храма Святителя Тихона, состоялась церемония возложения венков и цветов. Память солдат, сражавшихся на полях боев Великой Отечественной войны, почтили минутой молчания.

Отдать дань памяти и уважения погибшим защитникам 19 февраля пришли депутаты Совета депутатов, представители администрации поселения Московский, члены Совета ветеранов, Молодежной палаты Московского, кадеты школ №2120 и 2065, представители общественных организаций, активисты. Также в мероприятии принял участие депутат Московской городской Думы Александр Козлов.

– Хочу поздравить с наступающим праздником, с Днем защитника Отечества, всех тех героев, которые защищали, и тех, которые продолжают защищать нашу Родину, – обратился к присутствующим парламентарий. – Сегодня мы должны также продолжать стоять на своем, перенимая опыт у наших отцов и дедов и передавая его подрастающему поколению. Хочется пожелать крепкого здоровья и неиссякаемой энергии нашим военным, чтобы небо над Россией всегда оставалось мирным.

Депутат Александр Козлов поздравляет блокадника Клавдию Николаевну Зотову

В этот же день Александр Козлов вместе с заместителем главы администрации поселения Московский Екатериной Акимовой посетили ветерана Великой Отечественной войны Клавдию Николаевну Зотову.

– Ознакомился с вашей биографией, Клавдия Николаевна, – обратился депутат к ветерану. – Спасибо вам за вашу отвагу, волю к победе, за Великую Победу, вы – настоящий защитник, с праздником вас! Здоровья вам и долгих лет жизни!

– Секрет долголетия прост: нужно всегда оставаться на позитиве, радоваться всему и делиться добром со всеми, – раскрыла Клавдия Николаевна свой секрет.

Также в этот день Александр Козлов и глава поселения Владимир Чирин поздравили сотрудников полиции, защищающих закон и порядок в Московском.

Евгения АНТИПОВА
Фото Виктора ХАБАРОВА

ПАССАЖИРАМ НА ЗАМЕТКУ

В ТиНАО появятся автобусы «по требованию»

Теперь общественный транспорт можно будет вызвать как такси.

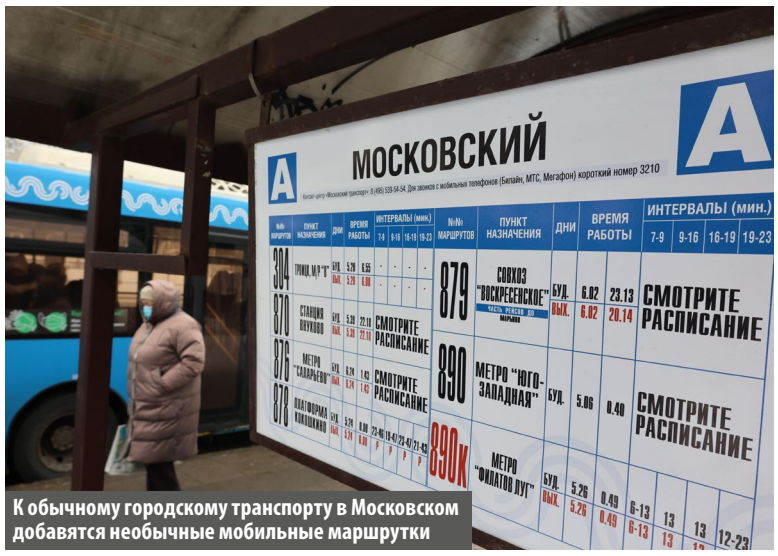

К обычному городскому транспорту в Московском добавятся необычные мобильные маршрутки

Как сообщается на официальном сайте мэра Москвы, автобус можно будет заказать в мобильном приложении «Московский транспорт», указав пункт отправления и назначения.

– В приложении будет указано, когда и в каком месте остановится подходящий автобус, а также сколько времени займет поездка. Максимальное время ожидания – 30 минут, – объяснил руководитель Департамента транспорта и развития дорожно-транспортной инфраструктуры города Москвы Максим Ликсутов.

Столичные власти уточнили, что автобусы «по требованию» – это не замена наземного транспорта, а дополнение к магистральным маршрутам, метро, МЦД – городской сервис, наряду с велопрокатом, каршерингом и такси.

Автобусы-такси рассчитаны на 8–16 посадочных мест. Выглядеть они будут как маршрутки, а их логистика – выстраиваться от пожеланий пассажиров, которые могут вызвать новый транспорт, находясь не дальше 500 метров от нужной остановки. Проезд оплачивается только через мобильное приложение. Ожидается, что стоимость билета будет в 1,5–2 раза выше, чем на обычном городском транспорте.

В тестовом режиме новый сервис запустят в ТиНАО уже в первом полугодии 2021 года. Новая Москва в качестве экспериментальной площадки выбрана не случайно. По данным столичных властей, в ТиНАО сейчас сложно запустить полноценную сеть маршрутов наземного транспорта: дороги слишком узкие для больших автобусов, жилые кварталы распределены неравномерно, а расстояния между ними огромны. Однако жителям необходим транспорт, который будет подвозить их до метро, пригородных станций и МЦД.

– Такая система позволяет строить гибкие маршруты, исходя из спонтанной потребности жителей, – добавил Максим Ликсутов. – Что очень важно в отдаленных районах, где надо довезти пассажиров до метро, МЦД, магистральных маршрутов, школ, офисов и других объектов. Это современные удобные автобусы – транспорт «от двери до двери».

Анастасия КИБАНОВА
Фото Виктора ХАБАРОВА

ТРАНСПОРТ

«Тройка» на парковке

Теперь заехать на 11 городских перехватывающих парковок, в том числе недалеко от метро «Рассказовка», можно по карте «Тройка».

Автовладельцам не понадобится получать бумажный парковочный билет. «При въезде на стоянку «Тройку» нужно приложить к устройству на стойке со шлагбаумом. С этого момента отсчитывается время, которое машина провела на парковке, – объяснили в пресс-службе «Московского паркинга». – Когда владелец вернется к авто, ему следует два раза приложить карту «Тройка» к терминалу оплаты. Первый раз система подсчитывает количество часов, пока автомобиль занимал место, во второй – проверяет поездки в метро, на МЦК или МЦД и обнуляет стоимость стоянки».

Если автомобилист пользовался общественным транспортом, стоянка на перехватывающей парковке будет бесплатной. «Единая транспортная карта – инструмент для быстрого и удобного передвижения по городу», – отметили в «Московском паркинге».

Анастасия КИБАНОВА

ПРОФОРИЕНТАЦИЯ

Первый шаг к будущей профессии

17 февраля во Дворце культуры «Московский» собралась активная молодежь поселения. Обсуждалась важность саморазвития и профессиональной самореализации.

На этой неделе ребята организовали во Дворце культуры митап. В переводе с английского – встреча специалистов и единомышленников для обмена опытом в неформальной обстановке и обсуждения интересующих вопросов. Свое мероприятие – митап «Лайф в кайф» – активная молодежь поселения провела в рамках сетевой акции «Офлайн-среда». На встречу пришли молодые люди старше 16 лет. А главные темы, которые интересовали всех, – необходимость саморазвития и профессии будущего.

– Мы сегодня поговорим о том, как важно себя реализовать и найти свое дело и место в жизни, потому что от этого зависит, насколько мы себя мироощущаем, – сказала организатор мероприятия, сотрудник Дворца культуры «Московский» Екатерина Иванова.

Собственным жизненным опытом о выборе профессии и развитии профессиональных навыков поделилась директор Дворца культуры «Московский», депутат Совета депутатов поселения Московский Ирина Иванова. Она дала молодежи несколько напутствующих советов.

– Бояться в жизни ничего не надо. Чтобы стать руководителем, мне пришлось пройти огонь, воду и медные трубы. Брать на себя ответственность и рисковать. Поэтому не бойтесь что-то в своей жизни менять – ищите и находите себя, действуйте, – сказала Ирина Алексеевна. – Если вы будете оставаться на работе, которая вам не нравится, несмотря на хорошую зарплату, вы никогда не станете свободными и счастливыми. Говорят, лучше попробовать и пожалеть, чем не сделать и жалеть, что не попробовал. Я считаю так же.

Блогер Гоар Хачатрян

Перед гостями выступил председатель Молодежной палаты поселения Московский Георгий Вильгельм. Он рассказал о своем опыте в общественной деятельности и о тех возможностях, которые может получить каждый, вступив в Молодежную палату.

– Молодежная палата помогает реализоваться. За февраль у нас сделано около 12 проектов. И это не так сложно, как кажется. Например, к нам пришел человек из Молодежной палаты и сказал: «Было бы здорово, если бы люди знали свои права и обязанности, которые прописаны в Конституции» – и теперь мы реализуем проект «Гражданин» на базе школы №2120, – рассказал Георгий. – И такие идеи приходят постоянно. Если ты хочешь развиваться, то тебе обязательно нужно вступить в Молодежную палату.

Организаторы митапа также рассказали о профессиях, которые будут актуальны как минимум ближайшие 5 лет. Это специалист по интернет-рекламе, веб-разработчик, программист, инженер 3D-печати, нейропсихолог, специалист по кибербезопасности, интернет-маркетолог.

В завершение мероприятия перед ребятами выступила блогер, тиктокер, SMM-специалист и таргетолог Гоар Хачатрян. Она рассказала о том, как ей удается все успевать и зарабатывать в соцсетях. Девушка учится в 10-м классе, но ей уже удается самостоятельно себя обеспечивать. Милинда, так ее называют в социальных сетях, зарабатывает от 50 от 200 тысяч рублей в месяц.

Ведущие Екатерина Иванова и Эльмира Акчурина получили большую отдачу от молодежной аудитории. Гости мероприятия задавали много вопросов. Девушки пообещали, что подобные встречи будут проводиться постоянно.

Анастасия КИБАНОВА
Фото Алексея ЗЕЛЕНИНА

Общее фото на память

Депутат Совета депутатов поселения Ирина Иванова поделилась с молодежью опытом

Ребята решили проводить деловые встречи постоянно

ВНИМАНИЕ!

Движение по Киевке ограничили до 1 декабря

С 20 февраля было ограничено движение в районе 22-го км Киевского шоссе. Как сообщается на сайте столичного Департамента транспорта и развития дорожно-транспортной инфраструктуры, ограничения вызваны строительством новой дороги и продлятся до 1 декабря текущего года.

Движение ограничено на следующих участках: с 22-го по 23-й км Киевского шоссе – одна полоса с сохранением «выделенки» для общественного транспорта и трех полос для прочего транспорта; 24-й км Киевского шоссе от гипермаркета Metro Cash & Carry до «Леруа Мерлен» – одна полоса с сохранением «выделенки» и трех-пяти полос для прочего транспорта; местный проезд 24-го км Киевского шоссе от «Леруа Мерлен» до Metro Cash & Carry – одна полоса с сохранением движения транспорта по одной полосе в каждом направлении.

– Жителям нашего поселения придется потерпеть некоторые неудобства, вызванные строительством новой трассы, – отметил замглавы администрации Московского по вопросам градостроительной политики Дмитрий Волков, – зато впоследствии дорожная ситуация в этом районе улучшится.

Напомним, четырехполосная трасса протяженностью 2 км протянется от Проектируемого проезда № 6662 и соединит Родниковую улицу в районе Солнцево с Киевским шоссе в месте расположения торговых комплексов. Окончание строительства запланировано на 2022 год. По словам руководителя Департамента развития новых территорий города Москвы Владимира Жидкина, в перспективе эта дорога соединит район Солнцево, трассу Солнцево – Бутово – Видное и Киевское шоссе.

Эльвира ЯКУПОВА

Зимний кубок по футболу остался в Московском

В прошлые выходные состоялся Кубок поселения Московский по футболу среди мужских команд. На стадионе Центра Спорта встретились 12 любительских команд из разных поселений ТиНАО. Кубок поселения достался команде «Росич Пингвинс».

Команда Московского оказалась сильнее всех

ПОЗДРАВЛЯЕМ!

Вратари отбивались не на жизнь, а на смерть

По словам инструктора-методиста Центра Спорта «Московский» Евгения Грунцова, команды играли по олимпийской системе.

– Как всегда, кроме наших, местных любителей футбола, на турнир приехали команды из Филимонковского, Внуковского и Воскресенского поселений, а также старой Москвы, – отметил он.

Игра выдалась напряженной и очень азартной. Кубок зимнего первенства остался в Московском – у команды «Росич Пингвинс».

– Мы регулярно тренируемся здесь, на стадионе, каждый вторник и четверг, наигрываем моменты и чувствуем себя командой. Поэтому и побеждаем, – улыбнулся участник команды «Росич Пингвинс» Вячеслав Долженков.

Второе и третье призовые места тоже заняли наши футболисты: команды «Нордикс» и «Геркулес». Следующая встреча любителей футбола состоится в Центре Спорта уже весной.

Эльвира ЯКУПОВА *Фото Виктора ХАБАРОВА*

ПРОФЕССИОНАЛ

«Знание иностранного языка повышает самооценку»

Одному из самых востребованных кружков Дворца культуры – клубу «Англичанин» в этом году исполняется 30 лет. О том, как в Московском появился первый кружок английского, корреспонденту «МС» рассказала руководитель клуба Елена Лебедева.

Занятия клуба «Англичанин» проходят в игровой форме

Каждый год ребята празднуют Хеллоуин

Первый клуб английского

– До занятия у нас есть полтора часа, так что нужно постараться все успеть, – говорит Елена Николаевна и достает толстенький фотоальбом. На первой фотографии – дети и леопард. Самый первый набор 1991 года на экскурсии в Московском зоологическом музее. Сегодня этим малышам уже под 40, но каждого Елена Лебедева по-прежнему помнит по имени.

Клуб «Англичанин» был основан в непростое для страны время. Английский язык только начинал набирать популярность, и если для взрослых курсы в изобилии открывались уже тогда, то с малышами дело обстояло сложнее.

– Специалистов для обучения маленьких детей иностранным языкам в стране еще просто не было, – вспоминает педагог. – Готовили учителей для средней школы, а для первоклашек – нет.

С отличием окончив курсы иностранных языков при МИДе, Елена Лебедева прошла отбор в экспериментальную программу педучилища по подготовке преподавателей для обучения английскому детей дошкольного и младшего школьного возраста. Новая игровая методика позволяла изучать язык даже с самыми маленькими учениками. Освоив инновационную программу, Елена Николаевна пришла во Дворец культуры «Московский», совмещая работу и учебу в педагогическом институте. Директором ДК в то время была Валентина Трофимовна Эктова, которая сразу же поняла: учить детей – направление перспективное, надо создавать новый кружок.

– Сразу набралась большая группа, – вспоминает Елена Лебедева, – желающих было очень много. В Московском появилось единственное во всей округе место, где дети до десяти лет могли учить английский. Год пролетел быстро, а на следующий – новый набор. И, конечно же, я уже не могла бросить продолжающих обучение, потому что все они к тому времени уже были «мои».

«Моим ученикам в школе легко»

Сегодня в клубе «Англичанин» занимаются больше 120 детей с 1-го по 11-й класс, и занятия продолжаются весь день: с 13:30 и до 21:00. Елена Лебедева показывает свои владения, открывает шкаф, в нем ящики, костюмы и мягкие игрушки.

Английский – тот самый предмет, на котором можно блеснуть и который точно станет путевкой в жизнь. Сегодня и дети, и родители это понимают

– Первый год обучения – это игра, в процессе которой мы проходим огромное количество лексики. Вот кошка «э кэт», у нее есть шляпка «э хэт», и так от словосочетаний до целых мини-спектаклей. А на второй год у нас уже четыре грамматических времени. Обычно их проходят только в 3-м классе, поэтому в школе нашим ученикам легко. На занятиях ученики не только осваивают сложные грамматические правила, учатся говорить на языке и понимать речь носителей, но и знакомятся с историей и знаменитыми личностями Великобритании, её достопримечательностями, традициями и обычаями. Их я знаю не понаслышке, ведь сама много путешествовала по Британским островам, – говорит Елена Лебедева.

Участвуют ребята и в театральных постановках на английском языке. Это помогает практиковать знания, полученные на занятиях, а для младших учеников является стимулом для совершенствования знаний.

У старших ребят в продвинутых группах все серьезно: полным ходом идет подготовка к ОГЭ и ЕГЭ, участие в олимпиадах. В последних ученики «Англичанина» регулярно занимают первые места, а ЕГЭ по английскому сдают на оценку выше 90 баллов.

– И ведь это не индивидуальные, а групповые занятия, – с гордостью говорит преподаватель.

Блестящие перспективы

Возвращаемся к альбому. На каждой странице – будущие выпускники топовых российских вузов.

– Вот Рома Осташов, он окончил МГИМО и уже много лет работает в российском посольстве в ЮАР. Вот наша Лолита Балева. Когда она пришла записываться в группу первого года обучения, та уже была набрана. Девочка целый год ждала, а на следующий записалась самой первой, уже в мае. Все эти годы она была одной из лучших в школе, победительницей всех олимпиад по английскому, сдала экзамен на 98 баллов и поступила в РУДН на лингвистический. Лолита не одна такая, практически все наши выпускники сдают ОГЭ на пятерку, а ЕГЭ – на самые высокие баллы. Даша Мещерякова (93 балла) тоже учится на лингвиста в РУДН, Настя Спирина (94 балла) окончила журфак МГУ и стала классной журналисткой, Кристина Гюлалиева (98 баллов) с отличием окончила МГИМО, Аня Майгур (92 балла) и Даша Чижова (91 балл) окончили Высшую школу экономики, Антон Лисицин (97 баллов) учится в ВАФТ и уже работает в крупной американской компании, Кирилл Ермолин (96 баллов) учится в Государственном лесотехническом университете Санкт-Петербурга.

А вообще, знание иностранного языка не только помогает поступить в хороший вуз, но и повышает самооценку. Это тот самый предмет, на котором можно блеснуть и который точно станет путевкой в жизнь. Сегодня и дети, и родители это понимают.

– А не слишком ли хорошо понимают? – осторожно спрашиваю я. – На детей сейчас оказывается такое давление из-за этой установки на успех, что изучение языка иногда превращается в пытку…

– Ребенку обязательно нужна позитивная мотивация. Не «учи английский, иначе не устроишься на хорошую работу», а «здорово учить язык, чтобы понимать песни, фильмы, компьютерные игры и книги на иностранном языке». Путешествия и разговоры с родителями – тоже хорошая мотивация. Когда папа и мама вовлечены в процесс изучения языка, когда они говорят с ребенком на английском или учат его вместе – это замечательно. Мы ведь вообще сейчас мало друг с другом общаемся, а тут такой редкий шанс и неиссякаемый источник общих интересов. Пример родителей дает очень многое. Я сама педагог в третьем поколении, а моя дочь – учитель английского языка 1-й категории, получила множество наград и грантов за разработку игр для изучающих язык и уже семь лет работает в школе в Солнцеве.

Объяснять, зачем нужно учить язык, лучше без негатива. Что касается наших занятий, то моя задача – вести урок так, чтобы снять эту отрицательную эмоцию, пробудить у ученика желание прийти на занятия снова. Результат будет только тогда, когда ребенок сам захочет заниматься, иначе никак. И я с гордостью могу сказать, что у всех моих учеников этот позитивный настрой на изучение языка сохраняется на всю жизнь. Многие мои выпускники приводят к нам заниматься своих детей. Для учителя это лучшая похвала.

Дарья СОКОЛОВА

Фото из личного архива Елены ЛЕБЕДЕВОЙ

1991 год. Самый первый набор маленьких «иностранцев» ДК на экскурсии в зоологическом музее

Елена с Елизаветой. Королева – из Музея восковых фигур мадам Тюссо

Фейерверк в Москве запускали на трех площадках: Лужнецкой набережной, Парке Победы на Поклонной горе и ВДНХ. На всех праздниках государственной важности салют дает отдельный гвардейский дивизион Западного военного округа. Это единственное в России воинское салютное подразделение базируется недалеко от Московского, в поселении Десеновское Новой Москвы.

Салют, Москва!

23 февраля в столице прогремел праздничный фейерверк в честь Дня защитника Отечества. Ровно в 9 вечера небо столицы раскрасили яркие вспышки, а кульминацией стал залп в цвет российского триколора. За несколько дней до праздника корреспондентам «МС» удалось побывать в гостях у военнослужащих, устроивших световое шоу, и своими глазами увидеть, как проходит подготовка к торжествам на плацу гарнизона.

Салют запускается с таких салютных установок на базе КамАЗов. Всего на вооружении воинской части находятся 72 установки, и все они «участвовали» в запуске салюта на День защитника Отечества. Доехав до площадки запуска, автомобили выстраиваются определенным образом, согласно сценарию. У каждой установки – своя роль, в соответствии с типом, цветом и эффектами фейерверочных изделий. Работая в унисон, салютные установки создают в небе неповторимое цветографическое шоу, на которое мы все так любим смотреть. Всего на День защитника Отечества из салютных установок было выпущено 12 тысяч фейерверочных единиц.

Помимо салютных установок, в части находятся 18 артиллерийских пушек ЗИС-3 времен Великой Отечественной войны. Некоторые орудия участвовали в обороне Сталинграда, и на них можно увидеть вмятины от фашистских снарядов. Артиллерийские пушки во время салюта обеспечивают торжественный грохот парадной канонады.

Артиллерийской пушкой управляют два военнослужащих: командир орудия и заряжающий. По приказу командующего батареей они производят 15 залпов «холостыми» в течение десяти минут. Красный и белый флаги используются для указания очередности стрельбы. Пока стреляют «красные», «белые» перезаряжаются, и наоборот.

Гвардейский знак был присвоен части в 2015 году, на 50-летие образования салютного дивизиона. Почетное звание «гвардейский» дается воинской части за особые заслуги. Гвардейцы дивизиона салютуют на 9 Мая, 23 февраля, День пограничника, инаугурацию президента и в других особо торжественных случаях. Например, дивизион устраивал салют на закрытии летних Олимпийский игр в Москве в августе 1980 года.

На салютных машинах стоят многоствольные стрельбовые установки с трубами разного диаметра, для снарядов от 105-го до 310-го калибра. Задача военнослужащего – правильно распределить боеприпасы по стволам, проверить готовность машины к стрельбе, а после команды «Огонь!» нажать на красную кнопку на пульте. Последовательность залпов программируется на компьютере. Кстати, современные установки могут стрелять непрерывно, как пулемет, чтобы на протяжении десяти минут салюта не было «черного неба».

В эту часть попадают призывники с хорошими физическими и морально-деловыми качествами. Самые физически крепкие бойцы становятся заряжающими артиллерийских пушек, военнослужащие с водительскими правами – операторами салютных установок. У дивизиона порядка десяти мероприятий в год, а между ними идет обычная армейская жизнь: построение, физподготовка, обучение. Военнослужащие изучают виды боеприпасов и пиротехнических изделий, технику безопасности при обращении с орудиями и так далее.

Каждый снаряд надо вложить в ствол и замкнуть электрические контакты запала. Заряд состоит из «вышибной» и «разрывной» частей. Первая выталкивает фейерверк из ствола установки, а вторая – выстреливает в небо и рисует на нем разноцветные узоры.

Существует более 70 видов пиротехнических изделий, и у каждого свое имя – «Мечта», «Загадка», «Восторг», «Рубин», «Фиалка». Многие фейерверки названы женскими именами, например «Светлана», «Ассоль» и «Полина». Ведь салют – это красота, а красота – это женщины.

Начальник службы ракетно-артиллерийского вооружения дивизиона – гвардии капитан Сергей Тронин. За последние годы под его командованием в небо выпустили более 100 тысяч фейерверков.

Светлана ГАВРИЛОВА ■ *Фото Виктора ХАБАРОВА и mos.ru*

Редакция газеты «Московский сегодня» подготовила небольшой обзор наиболее интересных, на наш взгляд, телепередач и фильмов, которые можно будет посмотреть в уик-энд.

СУББОТА, 27 ФЕВРАЛЯ

14:10 «Три плюс два» [12+] **Первый канал**

Трое друзей решили пожить «дикарями» на берегу Черного моря. Но отдыху помешали две девушки, которые поставили свой «запорожец» рядом с их «Волгой» и создали невыносимые условия для соседей. Чем обернется летнее приключение для его героев?

Художественные фильмы и сериалы

08:30 «Проект А» [12+] **Матч-ТВ**
09:05 «Укол зонтиком» [12+] **ТВЦ**
10:25 «Паспорт» [12+] **Культура**
11:45 «Пять минут страха» [12+] **ТВЦ**
12:20 «Высший пилотаж» [12+] **СТС**
14:10 «Три плюс два» [12+] **Первый канал**
16:15 «Дора и затерянный город» [12+] **СТС**
17:50 «Холоп» [16+] **ТНТ**
18:20 «Шазам!» [12+] **СТС**
20:20 «Бомарше» [12+] **Культура**
21:00 «Вторая попытка» [12+] **Россия 1**
23:00 «Та, которой не было» [16+] **Первый канал**

Спорт на Матч-ТВ

10:30 Смешанные единоборства. AMC Fight Nights. Андрей Корешков против Адриано Родригеса. Трансляция из Сочи [16+]
12:25 Лыжный спорт. Чемпионат мира. Лыжные гонки. Скиатлон. Женщины. Прямая трансляция из Германии [12+]
14:15 Лыжный спорт. Чемпионат мира. Лыжные гонки. Скиатлон. Мужчины. Прямая трансляция из Германии [12+]
18:05 Идеальные соперники. ЦСКА и «Локомотив» [12+]
18:35 Футбол. Тинькофф Российская Премьер-лига. «Локомотив» – ЦСКА [12+]

18:20 «Шазам!» [12+] **СТС**

Благодаря древнему волшебнику 14-летний парень превращается во взрослого супергероя Шазама. В душе он остается ребенком, но вскоре ему придется обрести контроль над своими способностями, чтобы сразиться со смертоносными силами зла.

20:10 Смешанные единоборства. Bellator. Вадим Немков против Райана Бейдера. Трансляция из США [12+]
21:40 Футбол. Чемпионат Италии. «Верона» – «Ювентус» [12+]
02:00 Лыжный спорт. Чемпионат мира. Трансляция из Германии [12+]

Документальные фильмы и научно-популярные программы

08:10 «Короли эпизода. Борислав Брондуков» [12+] **ТВЦ**
09:15 «Передвижники». Николай Ге [12+] **Культура**
10:15 «Анне Вески. Горячая эстонская женщина» [12+] **Первый канал**
12:35 «Шпион в снегу» [12+] **Культура**
14:00 К 100-летию со дня рождения Романа Качанова. «Лучший друг Чебурашки» [12+] **Культура**
15:50 «Александровка» [12+] **Культура**
16:45 Даниэль Баренбойм, Ицхак Перлман, Йоо Ма, Берлинский филармонический оркестр и хор Немецкой оперы в Берлине. Произведения Людвига ван Бетховена [12+] **Культура**
17:50 «Репортажи из будущего»: «Говорящие коты и другие химеры» [16+] **Культура**
18:35 К 75-летию Валерия Фокина. «Монолог в 4-х частях» [12+] **Культура**

10:15 «Анне Вески. Горячая эстонская женщина» [12+] **Первый канал**

После распада СССР Анне Вески осталась любимой певицей и в России, и в Эстонии. Съемочная группа провела с ней несколько дней в ее родном Таллине. Вески познакомит зрителей со своими близкими и покажет места, где начиналась ее карьера.

13:00 «Секрет на миллион». Отар Кушанашвили [16+] **НТВ**

Его многие считают человеком грязным, готовым ради денег на все – кого угодно унизить или оскорбить. Но близкие люди другого мнения об эпатажном ведущем. Каков Отар на самом деле? Возможно, в передаче он раскроет свой секрет на миллион.

19:25 Марина Неелова в спектакле «Шинель» [12+] **Культура**
23:00 Квартет Уэйна Шортера на Стокгольмском джазовом фестивале [12+] **Культура**

Детское время

06:15 М/ф «Охотники на троллей» [0+] **СТС**
07:05 М/ф «Приключения поросенка Фунтика» [0+] **Культура**
07:30 М/ф «Том и Джерри» [0+] **СТС**
08:00 М/ф «Лекс и Плу. Космические таксисты» [0+] **СТС**
08:20 М/ф «Кто получит приз?» [0+] **Матч-ТВ**
14:40 Мультфильмы [6+] **Культура**

Развлекательные передачи. Ток-шоу

08:20 «Готовим с Алексеем Зиминым» [12+] **НТВ**
09:00 «Умницы и умники» [12+] **Первый канал**
09:30 «Битва дизайнеров» [16+] **ТНТ**
10:10 «Сто к одному» [12+] **Россия 1**
11:15 «Видели видео?» [12+] **Первый канал**
12:00 «Квартирный вопрос» [12+] **НТВ**
12:20 «Доктор Мясников» [12+] **Россия 1**
13:00 «Секрет на миллион». Отар Кушанашвили [16+] **НТВ**
15:00 «Своя игра» [12+] **НТВ**
16:05 «Кто хочет стать миллионером?» с Дмитрием Дибровым [12+] **Первый канал**
19:40 «Сегодня вечером» [16+] **Первый канал**
20:00 Премьера! «Музыкальная интуиция» [16+] **ТНТ**
21:00 «Постскриптум» [16+] **ТВЦ**
22:00 «Звезды сошлись» [16+] **НТВ**
23:30 «Международная пилорама» [16+] **НТВ**
00:55 «Вечерний Unplugged». Сюткин & Рок-н-Ролл Бэнд [16+] **Первый канал**

ВОСКРЕСЕНЬЕ, 28 ФЕВРАЛЯ

13:00 «Не шутите с Зоханом!» [16+] **ТНТ**

Зохан – израильский коммандос, во время захвата преступника инсценирует собственную гибель, дабы завязать с героическим прошлым и осуществить давнюю мечту: стать стилистом в Нью-Йорке. Вооружившись ножницами, он начинает карьеру в салоне…

Художественные фильмы и сериалы

06:10 «Егерь» [16+] **Первый канал**
08:45 «Александра и Алеша» [12+] **ТВЦ**
10:35 «На Муромской дорожке...» [12+] **Культура**
11:45 «Ночной патруль» [12+] **ТВЦ**
12:45 «Бэтмен против супермена. На заре справедливости» [12+] **СТС**
13:00 «Не шутите с Зоханом!» [16+] **ТНТ**
13:20 Т/с «Акушерка. Новая жизнь» [12+] **Россия 1**
14:25 «Человек, которого я люблю» [12+] **Культура**
15:45 «Первый мститель» [12+] **СТС**
17:40 «Черная месса» [12+] **ТВЦ**
18:15 «Первый мститель. Другая война» [12+] **СТС**
21:30 «Арена для убийства» [16+] **ТВЦ**

Спорт на Матч-ТВ

05:00 Хоккей. НХЛ. «Миннесота Уайлд» – «Лос-Анджелес Кингз» [12+]
10:30 Профессиональный бокс. Майк Тайсон против Джулиуса Фрэнсиса. Трансляция из Великобритании [16+]
11:45 Лыжный спорт. Чемпионат мира. Лыжные гонки. Командный спринт. Прямая трансляция из Германии [12+]
15:25 Футбол. Тинькофф Российская Премьер-лига. «Ахмат» (Грозный) – «Динамо» [12+]

17:40 «Черная месса» [12+] **ТВЦ**

Фильм об Уайти Балджере, знаменитом бостонском гангстере, которого арестовали в 2011 году в Санта-Монике. Балджеру было уже за 80, он обвинялся в рэкете, был замешан в 19 убийствах. Бандит исчез в 1995 году и 16 лет скрывался от правосудия.

17:55 Лыжный спорт. Чемпионат мира. Прыжки с трамплина. Смешанные команды. Прямая трансляция из Германии [12+]
21:40 Футбол. Чемпионат Италии. «Рома» – «Милан» [12+]

Документальные фильмы и научно-популярные программы

08:10 «10 самых... Любовные страсти звезд» [16+] **ТВЦ**
12:00 «Письма из провинции»: Сосновый Бор [12+] **Культура**
13:15 «Другие Романовы: Прекрасная Елена» [12+] **Культура**
13:45 «Эрнст Теодор Амадей Гофман. «Щелкунчик и Мышиный король» [12+] **Культура**
14:05 «Светлана. Судьба дочери вождя» [16+] **Первый канал**
15:05 «Прощание». Роман Трахтенберг [16+] **ТВЦ**
15:55 «Татьяна Пельтцер. Бабушка-скандал» [16+] **ТВЦ**
16:50 «Бес в ребро» [16+] **ТВЦ**
17:10 «Пешком...» Уголок дедушки Дурова [12+] **Культура**
18:35 75 лет Валерию Фокину. «Монолог в 4-х частях» [12+] **Культура**
21:50 «В день рождения маэстро». Концерт Юрия Башмета в Концертном зале им. П.И. Чайковского [12+] **Культура**

13:15 «Другие Романовы: Прекрасная Елена» [12+] **Культура**

История второй дочери императора Павла I, княжны Елены Павловны. Это быстро промелькнувший образ едва начавшейся и преждевременно угасшей жизни. Ее авторитет признавался и учеными, и министрами. Память о княжне пережила столетия.

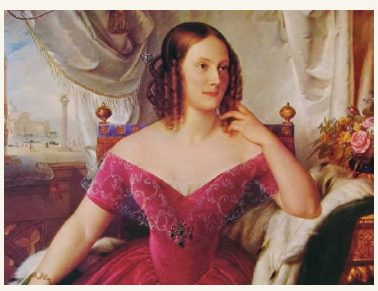

20:10 Вокальный поединок «Маска» [12+] **НТВ**

В шоу сойдутся 12 звезд шоубизнеса, чьи личности будут храниться в строжайшем секрете. Зрителям предстоит разгадать, кто скрывается за маской. В жюри – Филипп Киркоров, Валерия, Гарик Мартиросян, Тимур Родригез и Регина Тодоренко.

Детское время

06:00 «Ералаш» [6+] **СТС**
06:15 М/ф «Охотники на троллей» [0+] **СТС**
07:00 «Три кота» [0+] **СТС**
07:30 «Царевна: Вечная тьма» [0+] **СТС**
08:00 М/ф «Как утенок-музыкант стал футболистом» [0+] **Матч-ТВ**
08:10 М/ф «Ну, погоди!» [0+] **Матч-ТВ**

Развлекательные передачи. Ток-шоу

07:55 Шоу «Уральские пельмени» [16+] **СТС**
08:35 «Устами младенца» [12+] **Россия 1**
09:00 Шоу «Рогов в деле» [12+] **СТС**
09:20 «Непутевые заметки» с Дмитрием Крыловым [12+] **Первый канал**
10:40 «Спасите, я не умею готовить!» [12+] **ТВЦ**
11:00 «Парад юмора» [16+] **Россия 1**
11:50 «Дачный ответ» [12+] **НТВ**
12:30 «Диалоги о животных». Сафари-парк в Геленджике [12+] **Культура**
13:00 «НашПотребНадзор» [16+] **НТВ**
15:55 Премьера! «Я почти знаменит» [12+] **Первый канал**
16:20 «Следствие вели...» [16+] **НТВ**
17:45 «Ну-ка, все вместе!» [12+] **Россия 1**
20:10 Вокальный поединок «Маска» [12+] **НТВ**
21:50 «Точь-в-точь». Новый сезон [16+] **Первый канал**
22:40 «Воскресный вечер» с Владимиром Соловьевым [16+] **Россия 1**
23:00 «Метод-2» [16+] **Первый канал**
00:00 «Их Италия» [16+] **Первый канал**
01:40 «Вечерний Unplugged». Диана Арбенина [16+] **Первый канал**

Выставки, концерты, спектакли

Москва постепенно возвращается к привычной жизни. Куда пойти в ближайшие выходные в столице – читайте в нашем обзоре.

На концерт…

Шоу Андрея Макаревича на Новом Арбате

28 февраля
19:00

В этот вечер знаменитые песни о любви середины XX века вместе с Андреем Макаревичем исполнит джазовое трио пианиста Евгения Борца, джазовая группа «Акапелла Экспресс» и трубач Константин Гевондян. Прозвучат песни Пола Маккартни, Джона Леннона, Алана Бергмана, Уолтера Дональдсона, Джерри Хермана, The Platters и других, а также композиции Андрея Макаревича.

Цена: *от 2900 рублей*
Адрес: *концертный зал на Новом Арбате, ул. Новый Арбат, д. 36*
Метро: *Смоленская, Баррикадная*

Мюзикл TODD в ДК им. Горбунова

27 февраля
17:00 и 20:00

Зрителям представят современную интерпретацию жуткой лондонской легенды XIX века о безумном цирюльнике Суинни Тодде. Обновленная версия мюзикла соединила эстетику театра с кинематографом. Зрители станут свидетелями не только самой истории мести и любви, но и съемок фильма-мюзикла о безумном парикмахере.

В основе музыкальной постановки лежит последний двухчастный альбом лидера группы «Король и шут» Михаила Горшенёва. В главной роли – Роберт Остролуцкий.

Цена: *от 1500 рублей*
Адрес: *Новозаводская ул., д. 27*
Метро: *Багратионовская, Фили*

Выступление кавер-группы «Старые Тапочки»

27 февраля
15:00

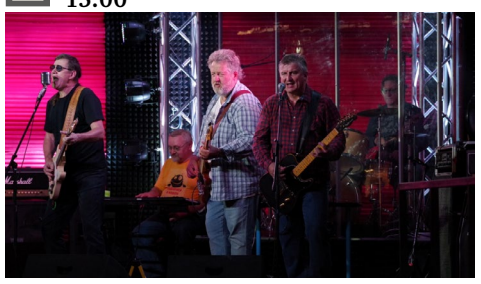

Концерт для всех поклонников классической рок-музыки 1970–1980-х годов. Музыканты исполнят хиты Pink Floyd, The Animals, Deep Purple, Nazareth, Led Zeppelin, Ozzy и других легенд мирового рока, а также собственные композиции.

Вход свободный
Адрес: *Lion´s Head Pub, ул. Мясницкая, 15*
Метро: *Чистые пруды*

На выставку…

Бездомные животные на дизайн-заводе «Флакон»

28 февраля
12:00–18:00

Кошки и собаки из приютов, которых увидят посетители выставки, привиты, стерилизованы и здоровы. Понравившееся животное отдадут в семью бесплатно. При себе нужно иметь только паспорт для заключения договора. На выставку можно принести подарки для животных: сухой корм, ошейники с поводками, миски, консервы, игрушки и лекарства.

На благотворительном маркете приобретайте памятные сувениры, а вырученные средства организаторы передадут в помощь бездомным животным.

Вход свободный
Адрес: *ул. Б. Новодмитровская, д. 36/4, стр. 1*
Метро: *Дмитровская*

«Возвращение Евы»

27–28 февраля
11:00–22:00

В салоне «Взрослые люди» российская художница Сандра Ковальски представит серию фотографий, на создание которых ее вдохновили игра света, женская красота и природа. Чувственные снимки она «оживила» благодаря уникальной технике «стерео-варио». Фотографии Сандра создавала в имении итальянского графа и мецената, куда пригласила моделей из разных стран.

Вход свободный
Адрес: *ул. Малая Бронная, д. 24, стр. 4*
Метро: *Тверская, Пушкинская, Чеховская*

«Константин Коровин и Валентин Серов»

27–28 февраля
11:00–20:00

На несколько месяцев в Музей русского импрессионизма из Нижнего Новгорода прибыли две картины Константина Коровина, «Ялта ночью» и «У окна», и этюд Валентина Серова «Константин Коровин на этюдах». Это хороший повод посетить один из самых интересных художественных музеев столицы.

Цена: *от 200 рублей*
Адрес: *просп. Ленинградский, д. 15, стр. 11*
Метро: *Белорусская*

В театр…

Спектакль «Северный ветер» в МХТ имени А. П. Чехова

28 февраля
19:00

Реальная фантасмагория по пьесе Ренаты Литвиновой в постановке и с участием автора. Среди актеров – Яна Сексте, молодые актеры Павел Ворожцов, Павел Табаков, Софья Эрнст, Мария Фомина. На сцену выйдет и корифей мхатовской труппы Раиса Максимова. В особой роли появится главный театральный провокатор последних лет, режиссер Константин Богомолов. Музыкальное сопровождение к спектаклю написала Земфира.

Цена: *от 3000 рублей*
Адрес: *пер. Камергерский, д. 3*
Метро: *Охотный Ряд*

Спектакль «Ночь перед Рождеством» в Театре кукол им. С.В. Образцова

27 февраля
18:00

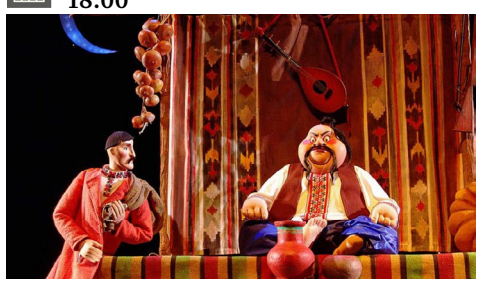

В переработке Екатерины Образцовой из взрослой повести Гоголя получилась волшебная сказка для детей от 6 лет. В спектакле воплощены скрипящие сугробы, блестящие звезды, желтый свет в окошках украинских хат. Гротескная Солоха гоняет нелепого Черта. Красавица Оксана щедрует с подружками по селу, а отважный кузнец Вакула отправляется за черевичками прямо к царице. Продолжительность спектакля 1 час 35 минут, без антракта.

Цена: *от 600 рублей*
Адрес: *ул. Садовая-Самотёчная, д. 3*
Метро: *Сухаревская, Трубная, Цветной бульвар*

Спектакль «Лондон Шоу» в театре «Сатирикон»

27 февраля
19:00

Очередной хит от Константина Райкина по пьесе Бернарда Шоу «Пигмалион», выполненный в стилевом решении немого кинематографа. Передача сюжета с помощью пластики тела, игра лицом, жестами – неожиданный ход в театре.

Драматические сцены в «Лондон Шоу» намеренно поставлены с утрированием, с игрой на ясных и четких контрастах. Максим Аверин и Артем Осипов, Альбина Юсупова и Денис Суханов и другие актеры театра великолепно передают юмор пьесы и характеры героев.

Цена: *от 1500 рублей*
Адрес: *ул. Шереметьевская, д. 2*
Метро: *Марьина Роща*

В кино…

Кинофестиваль «Из Венеции в Москву»

27–28 февраля
20:00

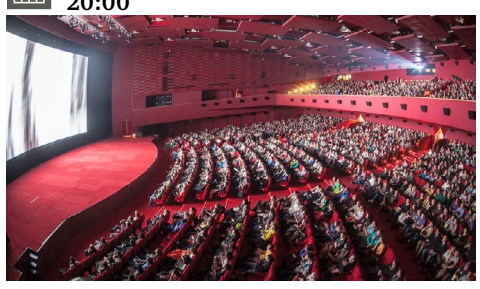

Итальянские хиты 77-го Венецианского кинофестиваля покажут в кинотеатре «КАРО 11 Октябрь». На этот раз в программу вошли восемь игровых и документальных фильмов. Среди них – детектив «Ассандира» про расследование загадочного пожара на ферме в Сардинии, лирическая семейная драма «Сестры Макалузо» и документальный проект «Правда о «Сладкой жизни», о том, как Феллини снимал величайший фильм в истории кино.

Цена: *от 400 рублей*
Адрес: *ул. Новый Арбат, д. 24*
Метро: *Арбатская*

Эльвира ЯКУПОВА

АФИША ДК «МОСКОВСКИЙ»

02.03–16.03
Фотовыставка к Международному женскому дню от участников кружка «Клюф»

02.03–16.03
Выставка рисунков «Моя милая мама»

06.03 в 12.00
Социальный показ мультфильма «Огонёк-Огниво» (6+)

СПОРТИВНАЯ АФИША

27 февраля

Всероссийские массовые соревнования по конькобежному спорту «Лед надежды нашей».
Начало соревнований в 11:00
г. Московский, стадион «Московский». (возможна отмена по погоде)

XXIII открытое зимнее первенство поселения Московский по футболу – 2021. 7-й тур.
Начало соревнований в 10:00
г. Московский, стадион «Московский».

28 февраля

X открытое Первенство поселения Московский по хоккею с шайбой среди мужских команд – 2021.
Начало соревнований в 14:00
г. Московский, стадион «Московский» (хоккейная коробка). (возможна отмена по погоде)

Первенство поселения Московский по лыжным гонкам.
Начало соревнований в 11:00
г. Московский, 3-й мкр., лесопарковая зона (рядом с площадкой для выгула собак, напротив дома № 20). (возможна отмена по погоде и количеству участников)

6 марта

Окружные отборочные соревнования «Весенние забавы» среди семейных команд в рамках Московской межокружной Спартакиады «Всей семьей за здоровьем».
Начало соревнований в 11:00
п. Рязановское, пос. Знамя Октября, СКЦ «Пересвет».

XXIII открытое зимнее Первенство поселения Московский по футболу – 2021. 8-й тур. Награждение победителей.
Начало соревнований в 10:00
г. Московский, стадион «Московский».

X открытое Первенство поселения Московский по хоккею с шайбой среди мужских команд – 2021.
Начало соревнований в 14:00
г. Московский, стадион «Московский» (хоккейная коробка).

7 марта

Турнир по мини-футболу среди взрослых.
Начало соревнований в 10:00
г. Московский, спортивная школа.

Проведение мероприятий на открытом воздухе зависит от погодных условий. Подробности уточняйте у организаторов. По всем вопросам просим обращаться по телефону: 8-919-728-94-34.

Хотите знать больше о жизни Московского ?
Самые свежие новости на сайте
moskovsky-today.ru

СПОРТ

В минувшие выходные в поселении в Центре Спорта «Московский» прошло сразу несколько детских соревнований.

Турнир по игре в дартс

20 февраля в ЦСМ собралось более 50 юных спортсменов в возрасте от 7 до 17 лет.

Дартс – уникальная игра, она не требует долгой подготовки и обучения, развивает координацию движений, глазомер и точность броска. В этом турнире принимали участие и те, кто впервые взял в руки дротики, и те, кто уже знает, как попасть в цель.

– Мне папа рассказал про дартс, и я решила попробовать, у меня даже получилось попадать в цель, поэтому настроение хорошее, – поделилась одна из самых маленьких спортсменок, семилетняя Саша Трунова.

– Вообще я фигурист, но дартс мне тоже нравится, в подобных турнирах я не первый раз участвую, надеялся взять сегодня какое-то призовое место и занял 3-е место среди ребят 9–11 лет, – говорит Денис Кузнецов.

– Те, кто победит сегодня, смогут принять участие в Московской межокружной Спартакиаде «Московский двор – спортивный двор» и выступить за наше поселение, – рассказала методист Центра Спорта «Московский» Юлия Протопопова.

Победителей определяли в разных возрастных группах и среди мальчиков, и среди девочек: младший, средний, старший возраст. Победителей и призеров наградили кубками, медалями и грамотами. А также все участники получили сладкие призы.

Евгения АНТИПОВА ■ ***Фото автора***

Турнир по мини-футболу

22 февраля соревнования в спортивной школе посвятили Дню защитника Отечества. Шесть команд на детском турнире боролись за звание победителя.

Там в преддверии праздника 23 февраля состоялся турнир по мини-футболу среди команд 2012 года рождения.

– В соревнованиях принимают участие команды из Московского, Власихи, Черноголовки, Одинцова и Кунцева, – рассказал начальник отдела спортивной подготовки Центра Спорта «Московский» Дмитрий Никитин. – Сначала шесть команд играют в двух группах друг с другом, и исходя из того, как они сыграют в турнире, мы будем определять победителей. Хотя дети маленькие, для них не главное, кто выиграет или проиграет, здесь важнее, чтобы они научились хорошо играть.

Во время игр судьи также выбирали лучшего вратаря, защитника, бомбардира. То есть лучшими становились не только команды, но и сами дети.

После долгожданного финала турнира объявили результат. 3-е место занял футбольный клуб «Вымпел» из Одинцова, 2-е место – ЮМ «Кунцево», а 1-е место – футболисты из ДЮСШ «Власиха». Лучшим защитником турнира стал наш Максим Горшков. Победителям вручили кубки и медали, а лучшим футболистам – ценные призы. И несмотря на то что у ребят из Московского не получилось одержать победу, юные спортсмены уверены: главное – не победа, а участие.

Анастасия КИБАНОВА ■

ПРАЗДНИК

«Мужчины – наша гордость и сила»

Праздничный концерт, посвященный Дню защитника Отечества, прошел во Дворце культуры «Московский».

Танцы в ДК в этот вечер были особенно зажигательные. Ансамбль «САДКО»

Гостями торжества стали представители сильной половины человечества: участники боевых действий в Афганистане, военнослужащие, те, кто занимается спортивным и патриотическим воспитанием молодежи, и другие жители поселения, ежедневно вносящие свой вклад в развитие Московского.

Весь вечер в адрес защитников звучали добрые слова поздравлений и пожеланий. Открыл мероприятие глава поселения Московский Владимир Чирин. Он отметил заслуги гостей перед родным краем, каждому лично вручил благодарности и цветы за успешную и плодотворную работу на благо развития поселения, активное участие в его общественной жизни и высокий профессионализм.

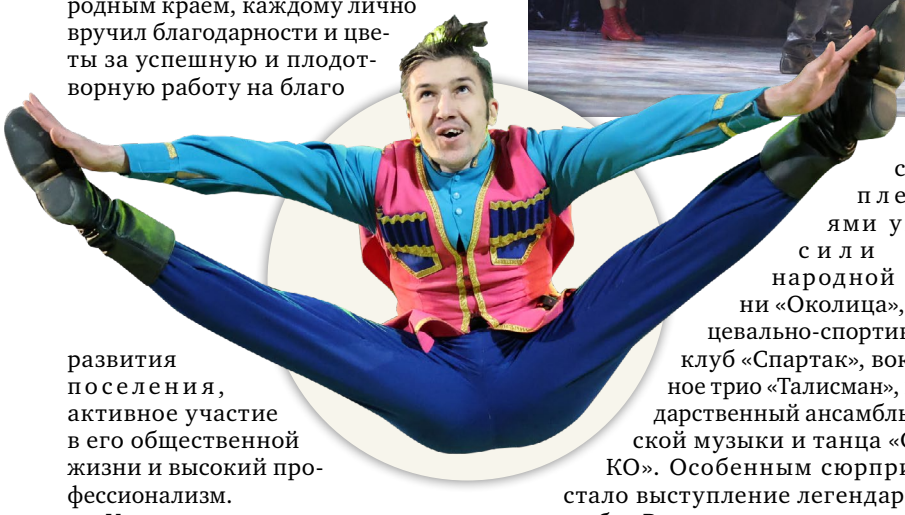

– Уважаемые друзья, разрешите от лица администрации поселения Московский, Совета депутатов, наших жителей поздравить вас с этим прекрасным праздником, Днем защитника Отечества, – обратился к собравшимся Владимир Юрьевич. – Хочу выразить вам большую благодарность за ваш труд и пожелать всем здоровья, любви, благополучия.

За заслуги были отмечены люди разных профессий, но все они делают нашу жизнь безопасной, удобной, комфортной. Среди них полицейские, пожарные, спортсмены, работники культуры, сотрудники ведущих городских предприятий.

– Очень приятно получить благодарность в такой день, тем более я и в армии служил, в 1991 году стал чемпионом Вооруженных сил СССР, – признался тренер Центра Спорта «Московский» Геннадий Колосов.

После торжественной части состоялся праздничный концерт с участием артистов ДК «Московский» и приглашенных коллективов. Этот вечер своими выступлениями украсили хор народной песни «Околица», танцевально-спортивный клуб «Спартак», вокальное трио «Талисман», государственный ансамбль русской музыки и танца «САДКО». Особенным сюрпризом стало выступление легендарного ансамбля Воздушно-десантных войск России «Голубые береты». Они подарили мужчинам Московского свою новую песню «Небо августа». Им подпевали стоя не только воины-интернационалисты, но и весь зал, держа в поднятых руках фонарики.

Евгения АНТИПОВА ■
Фото Виктора ХАБАРОВА

Лихие казаки

Ансамбль «Голубые береты»

А В ЭТО ВРЕМЯ

Открылась фотовыставка

Перед концертом в холле ДК открылась выставка военного корреспондента, полковника запаса, фотографа газеты «Московский сегодня» Виктора Хабарова.

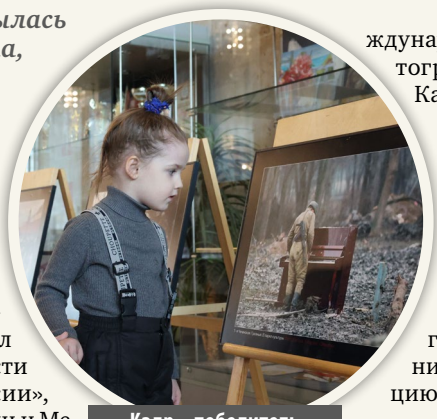

Кадр – победитель «Золотого глаза России»

Он имеет 14 государственных наград, в том числе две боевые – орден Красной Звезды и орден «За военные заслуги». Снимал в Афганистане, в Чечне, когда там велись боевые действия. В экспозиции представлены редкие кадры, один из которых был удостоен национальной премии в области фотожурналистики «Золотой глаз России», учрежденной Союзом журналистов России и Международной гильдией профессиональных фотографов СМИ. Он был сделан на Северном Кавказе.

– Это случайный кадр, снятый во время первой чеченской войны, – рассказывает про эту работу Виктор Хабаров. – В парке культуры Грозного я увидел совершенно разбитое пианино, и молодой солдатик пытался на нем сыграть. Запечатлел этот момент на фотокамеру.

Также на выставке можно увидеть другие уникальные кадры: переправу десантников через реку Сунжу и даже реконструкцию парада 1941 года на Красной площади.

Эльвира ЯКУПОВА ■

МОСКОВСКИЙ сегодня

Учредитель: Администрация поселения Московский в городе Москве
Главный редактор: Постников С.С.

Адрес редакции:
108811, г. Москва, г. Московский, микрорайон 1-й, д. 23а.
Телефон: 8 (495) 841–81–47, 8 (495) 841-90-16 (редакция).
E-mail: mostoday@bk.ru
Издатель: МБУ «Мосмедиа» 142784 г. Москва, г. Московский, микрорайон 1-й, д. 39/1

Свидетельство о регистрации:
ПИ № ТУ50–02059 от 13.08.2014
Выдано Управлением Федеральной службы по надзору в сфере связи, информационных технологий и массовых коммуникаций по Центральному федеральному округу

Отпечатано
в филиале ОАО ПФОП «Волоколамская типография»
Адрес: 143600, г. Волоколамск, ул. Парковая, дом 9.
Номер заказа: 0342-21

Подписано в печать:
по графику и фактически
24.02.2021 в 17.00
Тираж 35 000 экземпляров
Распространяется
БЕСПЛАТНО