В Московском высаживают 124 тысячи тюльпанов	*Прививки от гриппа с выездом в офис*	*Спортивную школу построят к концу года*	телегид 19-20 октября	*Дима Билан дал концерт в поселении*
важно 2	актуально 3	наш город 4	6	калейдоскоп 8

МОСКОВСКИЙ сегодня

№ 40 (161)
19.10.2019

Информационно-аналитическая газета поселения Московский в городе Москве

Торжественное открытие высокотехнологичного комплекса №6

Открылась теплица будущего

10 октября агрокомбинат «Московский» запустил новую высокотехнологичную теплицу № 6. Она входит в состав многофункционального тепличного комплекса общей площадью 17 гектаров. Открытие приурочили к профессиональному празднику – Дню работников сельского хозяйства и перерабатывающей промышленности.

Свидетелями запуска теплицы стали работники предприятия и почетные гости. Символическую красную ленту перерезали председатель Совета директоров агрохолдинга «Московский» Евгений Сидоров, начальник управления агропромышленного комплекса и оптовой торговли Департамента торговли и услуг города Москвы Георгий Матуа, зампрефекта ТиНАО по вопросам торговли и услуг Александр Благов, глава администрации поселения Московский Дания Андрецова и генеральный директор Ассоциации «Теплицы России» Наталья Рогова.

На почетных местах в новом «дворце из стекла» (так между собой называли теплицу гости) сидели ветераны агрокомбината – те, кто стоял у истоков его создания. Как полагается, все началось с торжественных речей и благодарностей.

«Спасибо мэру Москвы, который посетил наше предприятие и благодаря лично его поддержке, Департамента торговли и услуг Правительства Москвы, префектуры ТиНАО и, конечно же, местных властей, мы преодолели огромное количество трудностей на пути к этому строительству. И, конечно, отдельное спасибо – нашим сотрудникам. Решение Совета директоров, конечно, красивое, но выполнять его приходилось людям, – обратился председатель Совета директоров агрохолдинга Евгений Сидоров.

Площадь новой теплицы – 1,8 гектаров. Несмотря на такие масштабы, работать в ней будут всего четыре специалиста-растениевода. Основные процессы, от посадки до сбора урожая, автоматизированы. Управлять роботами специалисты будут с компьютера. Согласно «рецепту» агронома, автоматизированная система задает температуру, уровень освещенности, влажности и другие параметры, которые нужно строго соблюдать, чтобы вырастить качественную продукцию. Теплица построена по голландской технологии, ее работу налаживали и запускали партнеры агрокомбината из Нидерландов.

«Людям не нужно самим ухаживать за растениями, все работает автоматически. Отлично работает система климат-контроля. Мы довольны результатом. Получилась хорошая теплица в короткие сроки», – отметил представитель компании-поставщика Миша Кэммерс.

Продолжение на стр 3

Осенний урожай из теплиц агрокомбината

ПРАЗДНИК

День учителя в стиле «Оскар»

Белый лимузин, красная ковровая дорожка, торжественная церемония награждений: в Московском чествовали лучших педагогов ТиНАО.

Открыл мероприятие российский певец Владимир Маркин. Он поздравил учителей, исполнив свои хиты «Сиреневый туман», «Я готов целовать песок», «Белая черёмуха» и другие.

Празднование прошло в стиле церемонии вручения премии «Оскар». Ведущая в образе актрисы Мэрилин Монро приглашала подняться на сцену звезд педагогики Новой Москвы, где префект Троицкого и Новомосковского административных округов Дмитрий Набокин вручил лучшим учителям благодарности.

Префект поздравляет учителя русского языка и литературы школы №2120 Ольгу Проданик

– Учительство Новой Москвы – это учительство высокого столичного профессионального уровня, – сказал Дмитрий Набокин. – Девять образовательных учреждений у нас в топах: в двадцатке, пятидесятке и сотне лучших учреждений столицы, с чем я вас и поздравляю. Вы подтверждаете тезис о высоком уровне образования в Новой Москве.

Награждения проходили в четырех номинациях: «Самые высокие образовательные результаты», «Инновационная и проектная деятельность в образовательной организации», «За успехи в воспитании обучающихся дошкольного возраста», «Развитие творческого потенциала обучающихся». В первые две попали четыре наших педагога из школ №2120 и №2065.

– Я совершенно не ожидала, это очень приятно, – говорит Ольга Асташкина, учитель математики ГБОУ Школа №2056. – Это мотивирует и хотелось бы новых побед и свершений на своем учительском поприще.

Педагогов поздравил и депутат Мосгордумы Александр Козлов.

Также в этот день вручили первые студенческие билеты студентам филиала российского университета кооперации (РУК), который открылся в нашем поселении на базе Научно-методического центра профсоюза работников агропромышленного комплекса. В завершении мероприятия участникам церемонии сделали еще один творческий подарок – спектакль с участием Марата Башарова, Юлии Галкиной, Владимира Стержакова.

Евгения ДВУРЕЧЕНСКАЯ
Фото Алексея ЗЕЛЕНИНА

МОСКОВСКИЙ сегодня

Сергей Собянин: Москва должна быть территорией здорового образа жизни

В городе уже открыто свыше 22 тысяч спортивных объектов.

В их числе бассейны, гимнастические залы, лыжные трассы, легкоатлетические манежи, горнолыжные склоны и скалодромы. Еще 87 крупных объектов будет построено в 2019–2022 годах.

Столица должна быть территорией здорового образа жизни. Об этом Сергей Собянин заявил в интервью программе «Неделя в городе» на телеканале «Россия 1».

Список мест, где горожане могут заниматься физкультурой и спортом, не должен исчерпываться только школьными стадионами и площадками.

«Вся Москва должна быть территорией здоровья, здорового образа жизни, чтобы можно было гулять, заниматься спортом, кататься на велосипеде, на коньках, на лыжах. Кстати, мне кажется, что у нас меняются тренды, и занятия физкультурой и спортом, здоровый образ жизни становятся более модными, чем это было раньше», – сказал Мэр Москвы.

Одна из важных задач – популяризация активного образа жизни среди населения, а также развитие спортивной инфраструктуры.

Физкультурой и спортом регулярно занимаются четыре миллиона 460 тысяч москвичей. Это 38,7 процента жителей столицы.

Около 160 тысяч горожан старшего поколения присоединились к спортивным занятиям в рамках проекта «Московское долголетие». Тренировки проводятся в каждом районе. Наиболее популярны основы физической подготовки, гимнастика, фитнес, занятия на тренажерах, зумба, скандинавская ходьба. По просьбам участников «Московского долголетия» в новом осенне-зимнем сезоне дополнительно открыли более 240 групп по 24 видам спорта. Среди них футбол, баскетбол, бадминтон, настольный теннис, бильярд, керлинг. С этого года в рамках проекта в парках будут проводить лыжные тренировки и занятия на коньках.

По материалам сайта mos.ru

О том, что в Московском в ближайшее время будет открыт современный физкультурно-спортивный центр, читайте на стр. 4

ЖКХ

Промышленные альпинисты зимой чистят крыши от снега

К зиме готовы

В поселении Московский прошел общегородской смотр готовности к работе в зимний период 2019-2010 годов

Вся техника, которая будет очищать город от снега, от больших самосвалов до миниатюрных роторов, выстроилась на парковке у дома №21 в 3-м микрорайоне.

Стройными рядами стояли тележки для реагентов и лопаты дворников – у каждой организации, в зависимости от обслуживаемой ими территории и количества домов, их должно быть не менее определенного, установленного нормативами количества. Погрузчики подкрасили и отмыли до блеска. Трактористы готовы завести их по первому требованию, а дворники в зимней униформе – предъявить медкнижку.

Проверку готовности к работе в зимних условиях осуществляла комиссия, в состав которой входили представители Мосжилинспекции административно-технической инспекции города Москвы, префектуры ТиНАО, ГБУ «Доринвест» и других заинтересованных ведомств.

Технику к зиме готовили с марта

«Мы планомерно готовимся к зиме: персонал надо обучить, медосмотр провести, технику подготовить, при необходимости докупить. Зима для нас заканчивается в марте, и мы сразу начинаем готовиться к сентябрю, когда уже гипотетически может выпасть снег. А на смотре уже демонстрируем нашу полную готовность», – рассказал руководитель участка «Московский» компании «Пик-комфорт» Артем Панов.

Заместитель директора «НАО Жилищник Новомосковский» Сергей Сурков пояснил, как они действуют в зимних условиях. «После снегопада в первую очередь очищаются выходы из подъездов, тротуары, подходы к остановкам и социальным объектам. Потом – дороги, детские и спортивные площадки».

После обильных снегопадов обязательно чистятся скатные кровли жилых домов. Это делают специально обученные люди – альпинисты. Альпинист Александр Ларионов на смотре стоял в специальной экипировке для работы на высоте и был готов продемонстрировать все свои средства защиты – каску, страховочный пояс и другое оборудование. «Мы проходим расширенную медкомиссию и обучение особенностям работы, технике безопасности и оказанию первой помощи. На крыше открываются красивые виды, но любоваться ими некогда – нужно как можно быстрее освободить кровлю от снега для безопасности людей», – объяснил Александр.

В первом ряду поблескивал новенький мини-погрузчик. В нем сидел Юрий Лукачев. Он работает на подобных уже 17 лет. «Этот получили только летом, – похвалился водитель. – Зверь очень маневренный, заменяет больше двадцати рабочих с лопатами».

Свою «рабочую лошадку» Юрий зовет ласково – Бобик (по названию производителя «бобкэт»).

«Зима в средней полосе России – непростое время. И такие смотры проводятся с целью проверки готовности всех организаций, задействованных в обеспечении комфортного проживания наших граждан, к работе в сложный зимний период, – пояснил замглавы администрации поселения Московский по ЖКХ Владимир Антошкин. – Прошедший смотр в очередной раз подтвердил, что в поселении Московский все организации и управляющие компании полностью готовы к работе в непростых зимних условиях 2019-2020 годов».

Светлана ГАВРИЛОВА
Фото Натальи КУЗНЕЦОВОЙ

БЛАГОУСТРОЙСТВО

На клумбах города высадят 124 тысячи тюльпанов

Все ближе холода, но на цветниках города продолжает кипеть работа.

Убрать отцветшие растения, чтобы посадить тюльпаны, которые будут радовать жителей Московского уже в следующем году, нужно успеть до первых заморозков.

Как сообщили в администрации поселения, в этом году на клумбы будет высажено более 124 тысяч всеми любимых весенних цветов. Однотонные и двуцветные, махровые и кустовидные: следующей весной на улицах и бульварах нашего города расцветут сразу несколько новых видов тюльпанов.

– Обычно мы сажаем всего 4-5 сортов, а этой осенью целых семь, – рассказала начальник участка благоустройства и озеленения компании-подрядчика Ольга Лукинова. – Совсем новый сорт – «Рококо». Такие тюльпаны еще называют «попугайными», потому что их красивый пышный цветок похож на хвост попугая. Еще мы сажаем кустовидные тюльпаны: на стебле не один цветок, а сразу несколько. Почти все виды, которые высадим, махровые, потому что, судя по отзывам жителей, всем они очень нравятся.

Работы на 1-м бульваре

Помимо красных «Рококо» на клумбах Московского весной зацветут также фиолетовые тюльпаны сорта «Александр Пушкин», белые «Мондиаль», малиновые «Коламбус», розовые «Финола», оранжевые «Дордоне», а также желтые «Акебоно» и «Mon Amour».

Дарья СОКОЛОВА
Фото автора

ЧИСТОТА

Московский помыли с шампунем

В субботу, 12 октября поливомоечные машины прошлись по городу.

Бульвары и улицы промыли специальным моющим средством. Работники столичных коммунальных служб моют дороги шампунем несколько раз в год от накопившихся за сезон мазутных и масляных пятен, следов бензина и резины.

– Сначала проезжие части промыли моющим средством, а через два часа смыли водой, – рассказал заместитель главы администрации поселения Московский Владимир Антошкин. – В промывке также принимали участие еще и управляющие компании, они со своей техникой мыли дворовые территории.

Евгения ДВУРЕЧЕНСКАЯ

Открылась теплица будущего

Начало на стр. 1

Как конкретно работает механизированная система, пояснил директор по производству агрокомбината Анатолий Макарук: «Робот берет «вилами» стол с тюльпанами и везет его в зону сбора. Там тюльпановая машина обрезает их, как надо, и упаковывает в заданном количестве – по 5, 7 штук и так далее. Людям остается только положить цветы в коробки для отправки. За такими теплицами будущее», – отметил Анатолий Григорьевич.

Одно из важнейших преимуществ такой теплицы в том, что она круглогодичного выращивания. В зависимости от сезона и потребностей покупателей, в ней можно выращивать разные виды культур. Например, к Новому году в теплице №6 планируется вырастить 300 тысяч горшочков салата, к 8 марта – 3,5 миллиона тюльпанов, к началу дачного сезона – более миллиона однолетников, а к середине лета горшечные цветы – герберы, каланхоэ, цикламены, бегонии. Потом – снова салат. Из новинок, которые предприятие регулярно выводит на рынок, в новой теплице, возможно, будут выращивать японскую зелень.

«Мы единственные, кто выпускает для правильных японских ресторанов правильную японскую зелень, – пояснил Евгений Сидоров. – Если некоторые конкуренты могут засадить все гектары одними огурцами, мы стараемся постоянно расширять ассортимент: выращиваем десятки видов огурцов и томатов, баклажаны, салат, различную зелень, цветы в горшках, срезанные и даже съедобные. В ноябре открываем завод микрозелени, потому что чувствуем, что в этом есть потребность. Жители зимой страдают от отсутствия витаминов и романтики. Наша задача не меняется на протяжении 50 лет, сколько мы работаем, – это обеспечение витаминами наших жителей».

На праздник пригласили ветеранов агрокомбината – тех, кто строил предприятие

Теплица №6 – аналог многофункциональной теплицы №5, открытой на предприятии в конце 2013 года. За годы эксплуатации «пятая» показала свою универсальность и рентабельность, поэтому удачный опыт решили повторить. Затраты на создание такой высокотехнологичной теплицы составляют порядка 550 миллионов рублей, а срок окупаемости – около 6-7 лет.

«Если раньше мы брали объемом, то сегодня идем в качество, улучшение сервиса и новые продукты, – рассказал о планах коммерческий директор предприятия Сергей Сидоров. – Именно такая стратегия позволит нам как сельхозпредприятию выживать и удивлять покупателей. Сейчас такое время, когда на рынке нельзя быть беспечным, – добавляет он. – На предприятии меняется транспортная, складская логистика, улучшается сервис. Мы работаем над экспортом, будем покорять Зауралье».

Приглашенные на открытие ветераны агрокомбината поделились впечатлениями от увиденного. «Если сравнить то, что было в наше время и что сейчас, – это просто сказка какая-то, – сказала Любовь Тишкина, проработавшая на предприятии с начала 70-х до середины 90-х годов. – Тогда грунты были, а сейчас малообъемная технология. Гораздо меньше ручного труда, очень умная электроника».

«Наш комбинат гремел на весь Союз, мы собирали самые высокие урожаи, – добавляет Галина Афанасьева, трудившаяся на комбинате с момента его основания. – Наше предприятие всегда было самым передовым. Радостно, что таким оно остается и сейчас».

На агрокомбинате «Московский» ежегодно выращивают 45 миллионов горшочков салата, по 2,5 тысячи тонн огурцов, томатов и баклажан, 1,5 миллионов горшечных цветов и более семи миллионов однолетников. Вся продукция на агрокомбинате выращивается биометодом, без применения химических добавок. Помимо Москвы и Подмосковья, продукция холдинга отправляется в 10 регионов. Кроме нового цеха микрозелени, на предприятии планируют запустить цех готовой продукции, где будут делать, например, очищенный картофель. Но детали этого нового направления руководство агрохолдинга пока не раскрывает.

Светлана ГАВРИЛОВА
Фото Натальи КУЗНЕЦОВОЙ

ЗДОРОВЬЕ

Прививки на выезде

Наступление холодов традиционно связано с учащением вспышек вирусных заболеваний. Врачи Городской больницы поселения Московский работу по профилактике гриппа ведут не только в медицинских кабинетах.

Специалисты регулярно проводят выездные мероприятия, на которых каждый желающий может сделать прививку и защитить себя и своих близких от опасного заболевания.

– Вакцинацию в Московском в этом году мы уже провели на территории многих госучреждений, в том числе в бассейне и администрации, в Румянцево, – рассказала заместитель главного врача по медицинской части Татьяна Ульяшина. – Работающим людям удобно, когда прививки можно сделать, не выходя из офиса.

Вакцинация – один из наиболее важных факторов профилактики заболевания. Благодаря работе медиков за последние годы смертность от гриппа удалось снизить в несколько раз: в 2016 году в России от гриппа умерло 1079 человек, в 2017 – 432, а 2018-м – 225.

– Вакцинация помогает существенно снизить количество заболевших. Для прививок мы используем российскую трехвалентную вакцину без консервантов, – сообщил главный врач больницы поселения Московский Андрей Ярославцев.

Защитить себя от гриппа совершенно бесплатно можно и в самой Городской больнице поселения Московский по адресу: 3-й микрорайон, д. №7. Процедурный кабинет работает с 8.00 до 20.00. С собой необходимо взять полис ОМС.

Дарья СОКОЛОВА

Школьные кружки – отличная возможность получить новые знания

Записать ребенка в кружок стало проще

Школа №2120 запустила новый интернет-ресурс для записи в кружки и секции. Подобрать оптимальные дополнительные занятия теперь еще удобнее: подбор можно осуществлять как по виду кружка, так и по преподавателю или образовательной площадке.

На новом сайте реализована также система электронной подписи договоров. Приходить в школу для того, чтобы подписать договор о предоставлении платных услуг, теперь необязательно. На интернет-ресурсе школы №2120 это можно сделать через e-mail.

– В начале учебного года в школе необходимо подписать договор о простой неквалифицированной подписи и получить логин и пароль. Они будут действовать все годы, пока ваш ребенок обучается в школе, – сообщили в пресс-службе №2120.

При возникновении вопросов, связанных с работой сайта, можно обратиться к его администратору, направив письмо по адресу support-do@sch2120.yaconnect.com или через контактный телефон: 8-985-789-96-25.

Дарья СОКОЛОВА
Фото Натальи КУЗНЕЦОВОЙ

ЗАКОН

Поправки в Жилищный кодекс

Законопроект депутата Дмитрия Саблина поможет избежать завышения цен на услуги ЖКХ.

Инициатива направлена на сдерживание темпов роста оплаты коммунальных услуг – тарифы ЖКХ не должны превышать уровня годовой инфляции. Когда при уровне инфляции 6% тарифы ЖКХ выросли на 11%, за таким ростом многим не угнаться.

«Внушительная часть обращений в Госдуму от жителей Новой Москвы и Запада столицы связана с тарифами ЖКХ. Люди ищут ответы – из чего эти тарифы складываются, по какому принципу растут, – сказал депутат – Все-таки целью государственной политики в жилищной сфере является повышение уровня жизни граждан».

МЕНЯЕМСЯ К ЛУЧШЕМУ

Запустили новые лифты

Современные подъемные кабины установили в домах №8 и №42 1-го микрорайона.

В двух многоквартирных домах Московского заработали новые лифты. Современные подъемные кабины соответствуют всем нормам безопасности и отвечают требованиям энергоэффективности. На данный момент в эксплуатацию ввели грузовые подъемники, пассажирские будут введены в ближайшее время.

– В общей сложности будет заменено 10 лифтов с кабинами и электродвигателями, – рассказал заместитель начальника отдела эксплуатации жилищного фонда и взаимодействия с управляющими организациями администрации поселения Московский Иван Суздалев.

Жители многоэтажек очень довольны. Юрий Геримович в доме №42 живет с 1996 года, говорит, прежние лифты уже давно устарели: «А эти удобные, красивые, современные лифты, они прослужат долго».

Евгения ДВУРЕЧЕНСКАЯ
Фото автора

Новый лифт в доме №42

Спортивная школа будет достроена в конце года

Близится к завершению реконструкция объекта, расположенного в 1-м микрорайоне города. Физкультурно-спортивный комплекс, соответствующий всем современным стандартам, откроется в Московском уже в начале следующего года.

Главная задача ФСК – привлекать горожан всех возрастов к активным занятиям спортом. В здании был выполнен огромный объем работ, о всех подробностях мы расспросили заместителя генерального директора по спортивно-массовой работе МБУ «Центр Спорта «Московский» Александра Чирина.

– Александр Владимирович, расскажите, пожалуйста, на каком этапе сейчас находятся ремонтные работы, что уже сделано и что планируется в ближайшее время?

– Сейчас мы выходим на финишную прямую: ведутся отделочные работы разной направленности, по завершению которых физкультурно-спортивный комплекс будет готов к открытию.

Ремонт несущих конструкций, замена кровли, гидроизоляция, обновление систем инженерных коммуникаций и другие завершенные работы позволили «немолодому» зданию вновь соответствовать современным стандартам безопасности и качества.

Завершающим этапом стало нанесение на площадки для игровых видов спорта специализированного покрытия, которое обладает рядом преимуществ: травмобезопасность, отсутствие технического запаха, высокое амортизирующее свойство, долговечность, износостойкость.

– Что можете сказать о точных сроках открытия?

– В конце этого года мы планируем презентовать жителям Московского этот уникальный объект. А полноценно комплекс заработает в начале января, после новогодних каникул.

Физкультурно-спортивный комплекс будет многофункциональным: проект здания позволяет разместить в нем несколько зон для разных видов спорта.

Одним из выгодных отличий ФСК от большинства фитнес-клубов является наличие зоны для игровых видов спорта. Зона игровых видов спорта состоит из двух площадок, предназначенных для баскетбола, волейбола, мини-футбола, гандбола, большого тенниса и бадминтона. Площадки оснащены необходимым оборудованием и разметкой. При необходимости обе площадки можно соединить между собой для проведения соревнований или спортивно-массовых мероприятий.

– Как будут использованы пространства вокруг игровых зон?

– Там разместятся тренажёрный зал площадью 260 м, включающий кардио-зону, центр индивидуальной подготовки хоккеистов, оснащённый бросковой зоной с синтетическим льдом и специализированным оборудованием; зона интенсивного функционального тренинга; зона единоборств площадью 360 м , оборудованная соответствующим инвентарем: боксерские груши, специальное оборудование, маты, татами, ринг, элемент клетки ММА; зона для общей физической подготовки детей и взрослых, проведения тестирований.

Александр Чирин обещает, что в ФСК смогут заниматься жители и по программе «Московское долголетие»

– У комплекса есть еще второй этаж, а также цокольные этажи. Что будет там?

– На втором этаже расположен многофункциональный зал, который можно использовать как конференц-зал для методических занятий, семинаров и конференций, так и как зал для групповых тренировок по фитнесу.

На цокольном этаже запланирован спортивно-интеллектуальный кластер, который предназначен для проведения интеллектуальных игр: шахматы, шашки, «Что? Где? Когда?», брейн-ринг, «Мафия», QUIZ и других.

– Кто сможет заниматься в физкультурно-спортивном комплексе? На какие возрастные категории и социальные группы он рассчитан?

– Это зал возможностей, заниматься здесь смогут жители Московского любого возраста. Услуги ФСК будут платными, но доступными. Также планируется сотрудничество с городскими социальными программами, такими, как «Московское долголетие».

– Название для будущего ФСК уже придумали?

– Мы назовём его просто «СПОРТШКОЛА». Я объясню, почему. В 2016 году расположенную рядом автобусную остановку «Универмаг» переименовали в «Детскую спортивную школу», что говорит о том, что местные жители, используя слово «спортшкола», прежде всего, подразумевают не традиционные для этого понятия ДЮСШ, СДЮШОР или секции, а именно данный спортивный объект. После открытия ФСК людям будет интересно посетить место, в котором они, возможно, занимались спортом в детстве, или просто проходили мимо него каждый день. «Спортшкола» – это современный спортивный объект, где люди могут заниматься спортом самостоятельно или записать ребенка, поддерживать здоровый образ жизни, проводить досуг в комфортных и безопасных условиях.

– Кто будет работать в «Спортшколе»?

– Мы ищем специалистов – тренеров, инструкторов, представителей спортивных организаций, имеющих профильное образование и желающих развивать себя и любимый вид спорта. Резюме, предложения и контакты для обратной связи соискатели могут направить нам на почту: newmoscowsport@gmail.com

Евгения ДВУРЕЧЕНСКАЯ
Фото Натальи КУЗНЕЦОВОЙ

ИГРА

Пингвины против соколов

Три команды перед стартом

В Московском прошел турнир по флорболу

В прошлую субботу на стадионе Центра Спорта встретились любительские команды на городском турнире по флорболу. Эта оригинальная игра, где нужно забивать голы специальными мячами с помощью специальных клюшек, появилась в Московском сравнительно недавно и с каждым сезоном набирает популярность. По словам инструктора ЦСМ Ильи Голикова, желающих принять участие в соревнованиях становится всё больше.

– Этот вид спорта у нас активно развивается и с каждым разом становится всё интереснее. Сегодня вот проходит турнир для любительских команд от 16 лет и старше, отдельно организовываем детские соревнования по флорболу, – рассказал Илья.

Турнир получился неоднородным по возрастному составу участников. Так, против таких опытных взрослых команд как «Росич Пингвинс» и «Три старика» выступали юные «Московские Соколы». Как признался участник «Соколов» Дима Валунин, играть с превосходящими по массе и опыту соперниками оказалось совсем не просто. Поэтому молодежи пришлось уступить.

Зато у ребят оказались самые активные болельщики, которые поддерживали их, не жалея голосовых связок, а отец капитана команды Максим Антипов даже нарисовал красочный плакат с изображением пернатого тотема.

– Мы пришли поддержать сына Никиту всей семьей, вместе с женой и дочкой. Очень волнительно, мы видим, что ребята стараются, и очень желаем им победы, – поделился болельщик.

Нашлась поддержка и у старших игроков. Так, Ксения Пустынникова пришла поболеть за своего мужа, который играет в команде «Пингивнов». По словам Ксении, она старается не пропускать ни одной игры. А участник команды «Три старика» Олег Кордюков отметил, что такие соревнования не только полезны для здоровья, но и являются прекрасной возможностью встретиться с друзьями.

– Раньше все жители Московского играли в футбол, были у нас и хоккейные команды. Думаю, такую хорошую традицию прерывать не стоит, – добавил он.

Эльвира ЯКУПОВА
Фото Натальи КУЗНЕЦОВОЙ

Флорбол – игра новая, но очень азартная

«Посетителей мы встречали, как своих родителей»

Она невероятно обаятельная и приветливая. «Во сколько придете на интервью? Мне нарядиться нужно, гостей же встречать буду». Еще бы, Любовь Алексеевна Рыжкова – секретарь с 32-летним стажем, она умеет работать с людьми, и читает их, как открытые книги: при взгляде на каждого сразу скажет, что этот человек из себя представляет.

Любовь Алексеевна – обаятельная и приветливая хозяйка

С супругом Анатолием

В деревушке Пушкино, что недалеко от Валуево, в 1937 году в большой крестьянской семье родилась белокурая девочка. «Детей было семеро, я самая младшая, – вспоминает Любовь Алексеевна. – Отец и мама работали в колхозе, я закончила 7 классов в Филимонках. Хотела дальше пойти учиться в восьмилетку во Внуково, но мама сказала, что мое обучение не потянут материально. И меня устроили в Москву на завод».

Девочка-подросток трудилась на военном номерном заводе 2257 – наматывала трансформаторы на катушку. Жила в общежитии. «А потом, когда начали проверять прописку, опять вернулась в деревню. Тут я, еще девчонкой, пошла работать в сельский совет, он был там, где филимонковская школа. Стала военно-учетным работником – а в 1957 году вышла замуж в Передельцы».

62 года замужем

Муж нашей героини, Анатолий Павлович – механик по ремонту самолетов, полвека чинил могучие машины во Внуково. А познакомились будущие супруги очень необычно. В санатории Валуево раньше был клуб, куда молодежь со всей округи бегала на танцы. Неподалеку находилось общежитие летчиков, где жил Анатолий. «Бывало, мы, деревенские девчонки соберемся и идем гулять большой толпой. И вот однажды так иду с пятью подружками в клуб, смотреть кино. Мне 17 лет. А навстречу – пятеро ребят. Толя был среди них главным. Сразу меня заметил и сказал друзьям: «Вон та девушка, что повыше крайняя – моя, не подходите к ней». И другие ребята уже после этого не могли ко мне подходить. Такие у них были правила.

Дружили два с половиной года. Потом Толя предложил: «Давай поженимся». Сыграли свадьбу и прожили 62 года. Все у нас в жизни было».

Такой Любочку встретил будущий муж

Из Передельцев – в Московский

После того, как Люба вышла замуж, на семейном совете было решено, что из Передельцев ездить в Филимонки на работу очень далеко. Сначала устроилась няней в детский садик при Институте полиомиелита, потом – продавцом в универмаг во Внуково.

«А после декрета выяснилось, что в сельсовет требовался помощник секретаря, и меня уговорили. Потом сделали делопроизводителем. На мне были и ЗАГС, и паспортный стол, я регистрировала рождения, смерти, установления отцовства, прописки. Еще исполняла обязанности нотариуса и вела все книги по хозяйству. На каждый дом был заведен свой лицевой счет, и я фиксировала, кому нужны какие справки, все это было мое делопроизводство. Помню, пришла пара расписываться, а паспорта дома оставили. Ходили обратно за документами».

Сельский совет в Передельцах стоял там, где сейчас теплицы за огромным торговым центром. Деревянное здание потом снесли, когда ломали деревню. Любовь Алексеевна вспоминает, как это было:

– Передельцы состояли из 170 домов. Скота много держали – и совхозного, и своего. Здесь был Мешковский плодоовощной совхоз. Теплицы тогда только начинали строить. Помню, как ровняли поля для грядок и нам приходилось лазить по грязюке.

Помню, как построили самый первый дом в Московском – он сейчас стоит вдоль дороги, и значится под номером 1 в 1-м микрорайоне. А потом построили 2, 3 дома и город постепенно стал разрастаться.

Сначала разрушили один край деревни и жителей переселили в 1-й дом. Люди радовались, но не все – некоторые успели построить в Передельцах хорошие каменные дома, все в них было, оставалось только газ провести… Но большинство радовались – надоело заготавливать дрова, топить печки и готовить на керосинках.

Агрокомбинат рос и деревню уничтожали по очереди. Наш край был там, где сейчас начинается Град Московский. Дали квартиру в многоэтажном 24-м доме. Переселились в 1974 году, и так мы из деревенских жителей стали городскими.

Коллектив – как одна семья

В сельском совете Любовь Алексеевна проработала с 1969 года до ухода на пенсию, при ней сменилось пять начальников.

«У нас был очень хороший дружный коллектив, – говорит Рыжкова. – И председатели все были прекрасные. Работали мы и с нынешним заместителем главы поселения Сергеем Ивановичем Смолием, он очень хороший, внимательный и чуткий руководитель. Все общались, знали, что у кого в семье происходит. Никаких ссор и склок и даже сплетен никогда не было. Общие праздники отмечали. На работу всегда шли с удовольствием.

Я проработала в сельсовете 32 года и не помню ни одной обиды. Все были деревенские, а деревенские люди всегда намного проще и добрее. Я все свое население знала: кто в каком доме живет, какой человек чего стоит, к кому надо подходить так, а к кому эдак. Пришел, допустим, кто-нибудь за выпиской из домовой книги, так мы старались не откладывать, сделать сразу и все. Относились к посетителям тепло, внимательно и заботливо, встречали их, как своих родителей.

Нынешним молодым хочу пожелать тоже этому научиться – относиться к другим по-человечески. Чтоб добрее были и доверяли людям. Чтобы были, как мы.

Лариса ВАСИЛЬЕВА
Фото Натальи КУЗНЕЦОВОЙ

ВОПРОС-ОТВЕТ

Почему пересохла река Зимёнка?

Напротив дома 23 на улице Радужной протекает речка Зимёнка и перебраться через нее можно по мостику. Неделю назад я прогуливалась в этом районе и обратила внимание на то, что под мостом совсем нет воды. Куда исчезла река?

Лариса, жительница микрорайона Град Московский

Отвечает краевед, эколог, член Центрального совета Союза охраны птиц России Иван Неслуховский:

– Есть несколько причин падения уровня воды в реке. Первая причина – засушливое лето в этом году. Вторая – обмеление реки из-за постепенного сползания в русло берегов. Если это так, то правый берег, примыкающий к жилому микрорайону, необходимо укрепить. Делается это путём высадки быстрорастущих деревьев с мощной корневой системой – ивы, ольхи, а также кустарников. Третья причина – межень, сезонное явление, когда в конце лета и в начале осени уровень воды во всех реках падает до минимальной отметки из-за того, что количество осадков снижается, и водотоки переходят преимущественно на питание подземными водами. Будем надеяться, к весне наша Зименка опять станет полноводной.

Евгения ДВУРЕЧЕНСКАЯ
Фото автора

Вместо реки корреспондент «МС» обнаружил скромный ручей

Редакция газеты «Московский сегодня» подготовила небольшой обзор наиболее интересных, на наш взгляд, телепередач и фильмов, которые можно будет посмотреть в уик-энд.

СУББОТА , 19 ОКТЯБРЯ

05.20 «Обет молчания» [12+] **Россия 1**

Успешный адвокат и счастливый семьянин Фрэнк в один миг теряет жену и дочь. Теперь у него в жизни одна цель: найти настоящих убийц. Взяв правосудие в свои руки, он клянется, что не произнесет ни слова до тех пор, пока не отомстит за семью.

Художественные фильмы и сериалы

05.20 «Обет молчания» [12+] **Россия 1**
05.30 «Мимино» [12+] **НТВ**

08.15 «Королева при исполнении» [12+] **ТВЦ**
10.00 «Бравый солдат Швейк» [12+] **Культура**
11.45 «Женатый холостяк» [12+] **ТВЦ**
13.25 «Человек-амфибия» [12+] **Первый канал**
15.20 «Покровские ворота» [12+] **Первый канал**
16.55 «Лара Крофт. Расхитительница гробниц. Колыбель жизни» [12+] **СТС**
19.30 «Первый мститель: Другая война» [12+] **Рен-ТВ**
21.00 «Завтра будет новый день» [12+] **Россия 1**
21.35 «Титаник» [16+] **СТС**
00.10 «Суррогаты» [16+] **Рен-ТВ**

Спорт на Матч-ТВ

06.30 Футбол. Чемпионат Германии. «Айнтрахт» – «Байер» [12+]
10.10 Регби. Чемпионат мира. 1/4 финала. Прямая трансляция из Японии [12+]
13.00 Теннис. «ВТБ Кубок Кремля – 2019». Женщины. 1/2 финала. Прямая трансляция из Москвы [12+]
16.05 «Спортивная гимнастика. Олимпийский год» [12+]
16.55 Баскетбол. Единая лига ВТБ. «Локомотив-Кубань» (Краснодар) – УНИКС (Казань). Прямая трансляция [12+]
18.55 Гандбол. Лига чемпионов. Мужчины. «Кристианстад» (Швеция) – «Чеховские Медведи» (Россия). Прямая трансляция [12+]
21.40 Футбол. Чемпионат Италии. «Ювентус» – «Болонья». Прямая трансляция [12+]

10.00 «Бравый солдат Швейк» [12+] **Культура**

Швейк подражает окружающему миру так неуклонно, что никто не может понять, идиот он или нет. Но он так легко приспосабливается к режиму не потому, что видит в нем какой-то смысл, а потому, что вовсе не видит никакого смысла.

Документальные фильмы и научно-популярные программы

05.00 «Территория заблуждений» с Игорем Прокопенко [16+] **Рен-ТВ**
09.30 Д/с «Маленькие секреты великих картин. Неизвестный мастер. «Дама с единорогом». XV век» [16+] **Культура**
10.20 «Михаил Пуговкин. Я всю жизнь ждал звонка» [12+]
11.15 «Военная тайна» с Игорем Прокопенко [16+] **Рен-ТВ**
12.20 «Михаил Козаков. Разве я не гениален?!» [12+] **Первый канал**
13.05 «Дом ученых. Алексей Жёлтиков» [16+] **Культура**
13.35 Д/с «Эффект бабочки. Золотая лихорадка. За пригоршню золота» [16+] **Культура**
15.25 Д/с «Энциклопедия загадок. Тайна «бешеных молний» [16+] **Культура**
17.20 «Засекреченные списки. 10 тайн публичных людей». Документальный спецпроект [16+] **Рен-ТВ**
20.05 «Валентин Плучек, или В поисках утраченного оптимизма» [16+] **Культура**
00.00 «90-е. «Лужа» и «Черкизон» [16+] **ТВЦ**

Детское время

05.10 «Ералаш» [6+] **СТС**
06.00 АБВГДейка [6+] **ТВЦ**
06.50 М/с «Приключения кота в сапогах» [0+] **СТС**
07.05 М/ф «Котенок по имени Гав» [6+] **Культура**
07.15 М/с «Спирит. Дух свободы» [0+] **СТС**
07.30 А/ф «Angry Birds в кино» [6+] **Рен-ТВ**

07.40 М/с «Три кота» [0+] **СТС**
08.05 М/с «Том и Джерри» [0+] **СТС**

Развлекательные передачи. Ток-шоу

05.05 «ЧП. Расследование» [16+] **НТВ**
07.20 Смотр [12+] **НТВ**
08.15 «По секрету всему свету» [12+] **Россия 1**
08.45 «Кто в доме хозяин?» [12+] **НТВ**
09.00 «Дом – 2. Lite». Реалити-шоу [16+] **ТНТ**
10.15 «Скорая помощь» [16+] **Первый канал**
11.00 «Еда живая и мёртвая» [12+] **НТВ**

12.00 Квартирный вопрос [12+] **НТВ**
13.00 «Форт Боярд. Возвращение» [16+] **СТС**
14.00 «Своя игра» [12+] **НТВ**
16.30 «Комеди Клаб» [16+] **ТНТ**
18.00 «Привет, Андрей!». Вечернее шоу Андрея Малахова [16+] **Россия 1**
19.30 «Битва экстрасенсов». Паранормальное шоу [16+] **ТНТ**
21.00 «Агора». Ток-шоу с М. Швыдким [16+] **Культура**
22.15 «Право знать!» Ток-шоу [16+] **ТВЦ**
23.00 «Что? Где? Когда?» [12+] **Первый канал**
00.00 «Квартирник у Маргулиса». Группа «Грот» [16+] **НТВ**

ВОСКРЕСЕНЬЕ , 20 ОКТЯБРЯ

07.20 «Сумасшедшая езда» [16+] **Рен-ТВ**

В центре событий герой, идущий по следу негодяев, убивших его дочь. Главный герой «слетает с катушек», прыгает за руль своего автомобиля и начинает мстить, оставляя по обочинам дороги трупы похитителей...

Художественные фильмы и сериалы

01.05 «Серьёзные отношения» [16+] **Россия 1**
02.40 «Ниоткуда с любовью, или Веселые похороны» [16+] **НТВ**
06.05 «Неоконченная повесть» [12+] **ТВЦ**
07.20 «Сумасшедшая езда» [16+] **Рен-ТВ**
08.20 «Спортлото – 82» [12+] **НТВ**
09.15 «Инопланетное вторжение: Битва за Лос-Анджелес» [16+] **Рен-ТВ**
10.10 «Великолепная семерка» [16+] **Культура**
11.05 «Малефисента» [12+] **СТС**
13.30 «День выборов 2» [12+] **ТНТ**
15.30 «Тор: Царство тьмы» [12+] **Рен-ТВ**
17.40 «Первый мститель: Другая война» [12+] **Рен-ТВ**
20.15 «Красавица и чудовище» [16+] **СТС**

21.20 «Купель дьявола» [12+] **ТВЦ**
23.45 «Скрюченный домишко» [16+] **Первый канал**

Спорт на Матч-ТВ

01.00 Футбол. Чемпионат Испании. «Атлетико» – «Валенсия» [12+]
03.00 Футбол. Чемпионат Италии. «Наполи» – «Верона» [12+]
07.20 Смешанные единоборства. Fight Nights. Али Багаутинов против Жалгаса Жумагулова. Трансляция из Сочи [16+]
09.10 Футбол. Чемпионат Испании. «Мальорка» – «Реал» (Мадрид) [12+]
11.20 Футбол. Российская Премьер-лига. «Оренбург» – «Крылья Советов» (Самара). Прямая трансляция [12+]
13.25 Футбол. Чемпионат Италии. «Сассуоло» – «Интер». Прямая трансляция [12+]
17.00 Теннис. «ВТБ Кубок Кремля – 2019». Мужчины. Финал. Прямая трансляция из Москвы [12+]
21.40 Футбол. Чемпионат Италии. «Милан» – «Лечче». Прямая трансляция [12+]

23.45 «Скрюченный домишко» [16+] **Первый канал**

Долгожданную свадьбу Софии и Чарлза срывает семейная трагедия: кто-то из домочадцев отравил дедушку невесты – владельца миллиардного состояния. Взявшись за расследование, Чарлз выясняет, что мотив мог быть у всех, даже у невесты.

Документальные фильмы и научно-популярные программы

00.50 «Хроники московского быта. Скандал на могиле» [16+] **ТВЦ**
01.35 «Приговор. Юрий Соколов» [16+] **ТВЦ**
02.05 «Искатели. Проклятие Максимовой дачи» [16+] **Культура**
05.00 «Территория заблуждений» с Игорем Прокопенко [16+] **Рен-ТВ**
06.30 Д/с «Эффект бабочки. Золотая лихорадка. За пригоршню золота» [16+] **Культура**
12.50 Д/с «Первые в мире. Крустозин Ермольевой» [16+] **Культура**
13.45 «Другие Романовы. Русская невеста для кровного врага» [16+] **Культура**
14.15 «Мустай Карим» [16+] **Культура**
15.00 «90-е. Лонго против Грабового» [16+] **ТВЦ**
15.55 «Прощание. Евгений Евстигнеев и Ирина Цывина» [16+] **ТВЦ**

16.45 «Хроники московского быта. Смертельная скорость» [16+] **ТВЦ**
22.40 Гала-концерт мировых звёзд оперы «Классика на Дворцовой» [16+] **Культура**

Детское время

06.00 «Ералаш» [6+] **СТС**
06.50 М/с «Приключения кота в сапогах» [0+] **СТС**
07.05 М/ф «Тайна третьей планеты» [6+] **Культура**
07.15 М/с «Спирит. Дух свободы» [0+] **СТС**
07.40 М/с «Три кота» [0+] **СТС**
08.05 М/с «Царевны» [0+] **СТС**
10.30 «Ералаш» [6+] **ТВЦ**
18.30 А/ф «Тайная жизнь домашних животных» [6+] **СТС**

Развлекательные передачи. Ток-шоу

05.05 «Таинственная Россия» [12+] **НТВ**
07.20 «Семейные каникулы» [12+] **Россия 1**
08.00 «Утренняя почта» [12+] **Россия 1**
08.30 Шоу «Уральских пельменей» [16+] **СТС**
09.20 «Когда все дома с Тимуром Кизяковым» [12+] **Россия 1**
10.15 Жанна Бадоева в проекте-путешествии «Жизнь других» [12+] **Первый канал**
10.40 «Спасите, я не умею готовить!» [12+] **ТВЦ**
11.00 «Чудо техники» [12+] **НТВ**
12.00 «Битва экстрасенсов». Паранормальное шоу [16+] **ТНТ**
13.05 Диалоги о животных. Лоро Парк. Тенерифе [12+] **Культура**
15.50 «Наедине со всеми» [16+] **Первый канал**
16.40 Концерт «Ягодка» [12+] **Первый канал**
17.00 «Форт Боярд. Возвращение» [16+] **СТС**
17.50 «Удивительные люди – 4» [12+] **Россия 1**
19.25 «Лучше всех!» Новый сезон [12+] **Первый канал**

20.10 «Звезды сошлись» [16+] **НТВ**
22.00 «Большая игра» [16+] **Первый канал**
22.40 «Воскресный вечер с Владимиром Соловьёвым» [16+] **Россия 1**
23.00 «Дом – 2. Город любви». Реалити-шоу [16+] **ТНТ**

Есть, куда сходить

Бесплатные развлечения города Москвы

Для наших самых активных и любознательных читателей мы публикуем расписание мероприятий со свободным входом, которые будут проходить в столице в ближайшее время.

Антикварный маркет «Блошинка»

19-20 октября
12.00-19.00

Вот уже несколько лет антикварный маркет развивает традиции западных блошиных рынков с их неповторимой атмосферой. На «Блошинке» собираются российские и европейские коллекционеры и любители старины, чтобы предложить гостям антикварные и винтажные изделия – фарфор, хрусталь, стекло, кружево, редкие ткани, ювелирные украшения и многое другое. Тех, кто ностальгирует по советской эпохе, порадуют сумки, одежда, бижутерия и предметы быта той поры.

Большой Овчинниковский переулок, д. 24, стр. 4
Новокузнецкая

«Нехорошая квартира» Михаила Булгакова

20 октября
12.00-19.00

Когда-то здесь жил сам писатель, а так же Воланд из романа «Мастер и Маргарита». Каждое третье воскресенье месяца музей работает бесплатно.

Это бывшая коммуналка с длинным коридором и комнатами по обе стороны, каждая из которых уникальна: «Первый московский кабинет», «Синий кабинет», «Редакция», «Кухня». Рабочее место – стол с лампой, где появились самые известные произведения писателя. Кухня полностью отражает быт той эпохи: ёмкости с керосином, примусы, кастрюли и прочие предметы обихода. В подъезде Булгаковской квартиры посетители оставляют рисунки, надписи и пожелания: стены пестрят ими на всех этажах. Считается, что каждое пожелание, написанное здесь, будет исполнено.

ул. Большая Садовая, д. 10, (проход через арку), кв. 50
Маяковская

Московский день профориентации на ВДНХ

19 октября
11.00-18.00

В Историческом парке «Россия – Моя история» на ВДНХ пройдет Московский день профориентации и карьеры. Профессионалы, мастера своего дела и эксперты из разных областей расскажут, какие профессии будут востребованы, какие навыки важно развивать молодым людям и какое образование стоит получать сегодня, чтобы завтра стать ценным специалистом.

Абитуриентам презентуют факультеты и образовательные программы российских вузов и колледжей, а также проведут профориентационное тестирование, по итогам которого дадут экспертное заключение, индивидуальные консультации и рекомендации по выбору учебного заведения.

Вход по регистрации https://mdp.ucheba.ru

ВДНХ
ВДНХ, Выставочный центр

Выставка «Склеп князя Таврического»

19 октября
10.00-19.00

Художник Сергей Зарва преобразовал галерею Ovcharenko в подобие фамильного слепа. Среди артефактов «усыпальницы» можно обнаружить работы в стиле салонно-постановочных фотографий 1970–1980-х, картонные саркофаги и объекты, имитирующие предметы советского интерьера.

Работая над проектом, автор обратился к снимкам из семейных альбомов. С картин на зрителя смотрят люди с пугающе искажёнными лицами, что является характерной чертой живописи мастера.

пер. 4-й Сыромятнический, д. 1/8, стр. 9
Курская, Чкаловская

Экскурсия «Дары осени» в Воронцовском парке

19 октября
12.00

Экскурсовод расскажет гостям Воронцовской усадьбы о том, какие плоды росли здесь раньше, что любили выращивать в местных оранжереях в эпоху дворянства, и какие деревья и кустарники можно встретить здесь сегодня. Также вы узнаете, кто сеет дубы, каким образом растения расселяются на дальние территории, и какую пользу можно извлечь из орехов. Чтобы познакомиться с удивительными и полезными фактами о плодах, а также узнать, чем они так важны для парка и его посетителей, нужно предварительно зарегистрироваться по телефону: +7 (495) 580-26-78. Количество мест в экскурсионной группе ограничено.

Воронцовский парк
Калужская, Проспект Вернадского

Фестиваль «ЮЗАО-фест: соседи»

19-20 октября

В Культурном центре «Вдохновение» гостей ждут квесты и экскурсии, поэтические баттлы и рэп-перформансы, концерты и лектории, научные лаборатории и спектакли, выставки и художественные мастерские, лекции, воркшопы, мастер-классы и встречи с интересными людьми.

Открытая программа фестиваля разделена на семь тематических зон: история и архитектура, кино, музыка, литература, театр, искусство, наука и эксперимент. Все эти направления будут представлены через личности знаменитых жителей ЮЗАО: литераторов и музыкантов, ученых и экспериментаторов, композиторов и художников, когда-либо проживавших или живущих сейчас в районах Юго-Западного округа Москвы.

Подробности и регистрация на сайте www.v-v-v.ru/yuzao-fest

Литовский бульвар, д.7
Ясенево

Лекция «Как сериалы стали важнее кино»

19 октября
17:00-18:00

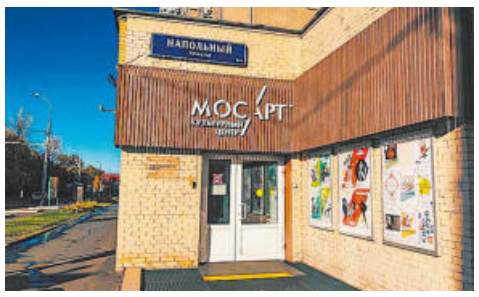

На лекции в культурном центре МосАРТ расскажут о том, что такое сериальный формат и почему он стал таким востребованным – немного увлекательных исторических фактов и культурного анализа, обсуждение и вопросы, а также советы, что посмотреть из нового.

Регистрация https://mosartcentre.timepad.ru/event/1084820/

Свободный проспект, д. 19
Новогиреево

Пешеходная экскурсия «Были и небыли Покровки»

20 октября
13:00-15:00

Покровка и Маросейка (так с XVII века называлась часть Покровки) – улицы патриархальные. На них почти не строили доходных домов, благодаря чему им удалось сохранить старинный облик.

Участники экскурсии узнают, какое здание прозвали «остров сокровищ», где жила «усатая княгиня» – прототип «Пиковой дамы» А. С. Пушкина, где поселился «дедушка русской авиации» и многое другое.

Место встречи: у Часовни-памятника героям Плевны в Ильинском сквере (м. Китай-город, в метро по указателям выход №4).

Регистрация https://7holmov-moscow.ru/byli-i-nebyli-pokrovki/

АФИША ДК «МОСКОВСКИЙ»

23.10 13.00	**Социальный показ** мультфильма «Три богатыря и наследница престола»
23.10 14.30	**Концерт** академического хора «С песней по жизни»
24.10 14.00	**Развлекательная программа** «Хорошее настроение»
26.10 12.00	**Мастер-класс** по бисероплетению
26.10 16.00	«Послушай музыку души». **Концерт** в литературно-музыкальной гостиной из цикла встреч «Вечер у камина»
26.10 18.00	**Социальный показ** фильма «Затмение»

ВНИМАНИЕ!
В афише возможны изменения. Уточнить дату и время проведения мероприятия можно по телефону:
8 (495) 841-89-94

СПОРТИВНАЯ АФИША

19 ОКТЯБРЯ

КУБОК ПОСЕЛЕНИЯ МОСКОВСКИЙ ПО ФУТБОЛУ СРЕДИ ДЕТСКИХ КОМАНД МИКРОРАЙОНОВ. ВОЗРАСТНАЯ КАТЕГОРИЯ 14-16 ЛЕТ.
11:00 начало соревнований
г. Московский, 1-й мкр. д. 39, стр.1, стадион Московский.

20 ОКТЯБРЯ

ОКРУЖНЫЕ ОТБОРОЧНЫЕ СОРЕВНОВАНИЯ ПО ВОЛЕЙБОЛУ (ЮНОШИ) В РАМКАХ МОСКОВСКОЙ МЕЖОКРУЖНОЙ СПАРТАКИАДЫ «МОСКОВСКИЙ ДВОР – СПОРТИВНЫЙ ДВОР».
11:00 начало соревнований
п. Краснопахорское, СК «Красная Пахра».

ОКРУЖНЫЕ ОТБОРОЧНЫЕ СОРЕВНОВАНИЯ ПО НАСТОЛЬНОМУ ТЕННИСУ В РАМКАХ МОСКОВСКОЙ МЕЖОКРУЖНОЙ СП АРТАКИАДЫ «МОСКОВСКИЙ ДВОР – СПОРТИВНЫЙ ДВОР».
11:00 начало соревнований
п. Рязановское, СКЦ «Пересвет».

27 ОКТЯБРЯ

ОКРУЖНЫЕ ОТБОРОЧНЫЕ СОРЕВНОВАНИЯ ПО ВОЛЕЙБОЛУ (ДЕВУШКИ) В РАМКАХ МОСКОВСКОЙ МЕЖОКРУЖНОЙ СПАРТАКИАДЫ «МОСКОВСКИЙ ДВОР – СПОРТИВНЫЙ ДВОР».
11:00 начало соревнований
п. Краснопахорское, СК «Красная Пахра».

Реклама в газете

МОСКОВСКИЙ сегодня

редакция принимает от физических и юридических лиц рекламу и объявления, в том числе поздравления с юбилеями, праздниками и т.п.

8(495)549-63-00,
mostoday@bk.ru

Хотите знать больше о жизни Московского ?

Самые свежие новости на сайте moskovsky-today.ru

Афиша составлена по материалам интернет-сайтов www.kudago.com, www.culture.ru, www.freeshows.ru

ТОПОНИМИКА

Улица Академика Чумакова появилась на карте Московского

Теперь Проектируемый проезд № 5259, ведущий от улицы Атласова до выезда на Киевское шоссе, носит имя основателя Института полиомиелита.

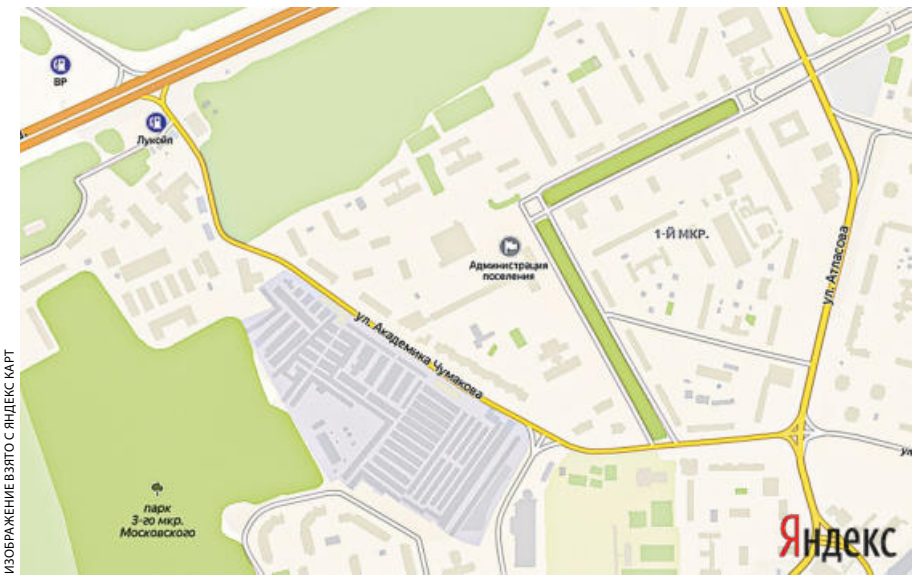

ИЗОБРАЖЕНИЕ ВЗЯТО С ЯНДЕКС КАРТ

Увековечивание памяти великого ученого было наказом избирателей. Именно об этом они просили прошлым летом перед выборами нового состава Совета депутатов нашего поселения. И народные избранники не подвели. В августе 2019 года Городская межведомственная комиссия по наименованию территориальных единиц, улиц, станций метрополитена, организаций и других объектов города Москвы, рассмотрела и одобрила это предложение. И уже 17 сентября на заседании Совета депутатов нашего поселения было принято решение о присвоении Проектируемому проезду № 5259 наименование «улица Академика Чумакова». Документы направили в Префектуру ТиНАО, оттуда они были переданы в Департамент городского имущества города Москвы для включения новой улицы в Общемосковский классификатор улиц Москвы.

В этом году 1 ноября исполняется 110 лет со дня рождения Михаила Петровича Чумакова. Корреспонденты «МС» вышли на улицу, названную в его честь и спросили прохожих: «Знаете ли вы название этой улицы?» и «Кто такой академик Чумаков?».

Алексей Алексеев

– Название улицы не знаю, а про Чумакова слышал: он был врачом и его назначили руководителем Института полиомиелита.

Ольга Баранова

– Конечно, знаю, это улица имени Академика Чумакова. Наш земляк был основателем института Полиомиелита и работал над вакциной против этого заболевания.

Диана Гуденко

– Я только что переехала из Сочи, не могу вспомнить. А кто такой Чумаков?

– Ученый, он организовал массовое производство, провёл клинические испытания и внедрил вакцину против полиомиелита.

– Теперь буду знать, спасибо.

Александр Леонтьев

– Я знаю, что эта улица сейчас называется по-другому, но не помню новое название.

– Улица Академика Чумакова. А вы знаете, кто он?

– Наверное, хирург.

Галина Полетаева

– У нас на микрорайоне у улиц нет названий. Но этой улице дали…

А, вспомнила, этот человек в Институте полиомиелита работал. Точно! Я читала об этом в газете.

Евгения ДВУРЕЧЕНСКАЯ
Фото автора

БУДЬТЕ ЗДОРОВЫ

На прием к маммологу

В Городской больнице пройдут открытые диагностические дни. Принять участие в бесплатном обследовании могут все жительницы поселения старше 18 лет.

В рамках программы открытых диагностических дней в этом октябре женщины до 39 лет смогут пройти ультразвуковое исследование молочной железы, а старше 39 лет – маммографическое обследование.

«По статистике, рак молочной железы – не только самая распространенная форма злокачественных заболеваний у женщин, но и одна из тех, что наиболее успешно излечивается при своевременно установленном диагнозе, – говорят медики Городской больницы Московского. – Ранняя диагностика заболеваний молочной железы позволяет полностью вылечить болезнь в 98% случаев».

Бесплатную диагностику можно пройти в выходные дни: 19, 20, 26 и 27 октября, а также 2 и 3 ноября по адресу 3-й микрорайон, дом №7.

В субботу специалисты будут принимать с 09:00 до 18.00, а **в воскресенье** с 09:00 до 15.00.

Для прохождения обследования надо записаться по телефону:
8 (499)-638-37-03.

Дарья СОКОЛОВА

ЗНАНИЕ – СИЛА

Географический диктант для всех желающих

Ежегодная международная просветительская акция «Географический диктант» пройдет в нашем поселении в воскресенье, 27 октября.

По традиции Московский и в этом году присоединится к международному проекту Русского географического общества. Каждый желающий сможет протестировать уровень своих знаний по географии, написав диктант. Сделать это можно в школах №№ 2065 и 2120.

– Диктант состоит из 40 вопросов, которые будут разделены на две части, различные по степени сложности: 10 вопросов базового уровня, составленных на основе общеизвестных фактов из географии, и 30 более сложных вопросов, требующих применения образного мышления, системной логики и эрудиции, – рассказал заместитель директора школы №2065 Константин Урсегов.

Географический диктант начнется 27 октября в 12.00 в корпусе школы №2065 в 3-м микрорайоне, д.8 и в это же время – в корпусе школы №2120 на улице Атласова, 7. Нужно захватить с собой паспорт и ручку. Каждому участнику предоставят бланк для ответов и бланк с заданиями, а также присвоят индивидуальный идентификационный номер, по которому можно будет проверить свой результат на сайте http://dictant.rgo.ru.

Эльвира ЯКУПОВА

ЗВЕЗДОПАД

Дима Билан открыл торговый центр

Дима Билан выступает в поселении Московский

12 октября певец выступил на открытии многофункционального комплекса у метро Саларьево.

Наше поселение стремительно развивается, в нем активно строится все больше торговых центров, а это новые рабочие места. На выходных открылся гигантский торговый центр, где работает 200 магазинов, и больше 1000 сотрудников.

В субботу главной звездой на торжественном открытии стал Дима Билан. Загорелый, подтянутый, одетый во все белое, певец напоминал беспечного курортника с Лазурного берега. Хотя Билан наш сосед – он давно живет в Рассказовке. Самой зажигательной стала композиция «Молния», под которую певец исполнил свой фирменный прыжок, которым впечатлил зрителей еще на «Евровидении». С большим успехом приняли попурри-2019 «Про белые розы», где Дима перепел все из 90-х – «Ласковый май», Наташу Королеву и других всенародных любимцев.

Концерт зрителям понравился – все расходились довольные. Многие интересовались у сотрудников «Салариса», как устроиться в торговый центр на работу. Для этого нужно подойти на стойку информации, где владельцы магазинов оставляют заявки, что им требуются сотрудники.

Анастасия КИБАНОВА
Фото Натальи КУЗНЕЦОВОЙ

МОСКОВСКИЙ сегодня
Учредитель: Администрация поселения Московский в городе Москве
Главный редактор: Постников С.С.

Адрес редакции:
108811, г. Москва, г. Московский, микрорайон 1-й, д. 23а.
Телефон: 8 (495) 841–81–47, 8 (495) 841-90-16 (редакция).
E-mail: mostoday@bk.ru
Издатель: МБУ «Мосмедиа» 142784 г. Москва, г. Московский, микрорайон 1-й, д. 39/1

Свидетельство о регистрации:
ПИ № ТУ50–02059 от 13.08.2014
Выдано Управлением Федеральной службы по надзору в сфере связи, информационных технологий и массовых коммуникаций по Центральному федеральному округу

Отпечатано
в филиале ОАО ПФОП «Волоколамская типография»
Адрес: 143600, г. Волоколамск, ул. Парковая, дом 9.
Номер заказа: 3250

Подписано в печать:
по графику и фактически 16.10.2019 в 17.00
Тираж 25 000 экземпляров
Распространяется
БЕСПЛАТНО